

9. CONSERVAREA ȘI AMELIORAREA BIODIVERSITĂȚII

9.1. Măsuri în favoarea conservării și ameliorării biodiversității

Conservarea și ameliorarea biodiversității este unul dintre obiectivele de gospodărire prioritare avute în vedere la amenajarea pădurilor. El răspunde cerințelor unei gospodăriri durabile a pădurilor, contribuind la conservarea speciilor și habitatelor naturale.

Baza legislativă pentru înființarea rețelei Natura 2000 o constituie Directivele 79/409/EC („Directiva Păsări”) și 92/43/EEC („Directiva Habitate”).

Conform Directivei Habitate, scopul rețelei Natura 2000 este de a stabili un „statut de conservare favorabil” pentru habitatele și speciile considerate a fi de interes comunitar. Conceptul de „statut de conservare favorabil” este definit în articolul 1 al directivei habitate în funcție de dinamica populațiilor de specii, tendințe în răspândirea speciilor și habitatelor și de restul zonei de habitate.

Cele șase criterii pan-europene ce oferă baza de monitorizare a gospodăririi durabile a pădurilor sunt :

- C1 : menținerea și lărgirea adecvată a resurselor forestiere ;
- C2 : menținerea sănătății și vitalității ecosistemelor de pădure ;
- C3 : menținerea și încurajarea funcțiilor productive ale pădurii (produse lemnoase și nelemnoase/accesorii);
- C4 : menținerea, conservarea și extinderea diversității biologice în ecosistemele de pădure ;
- C5 : menținerea și extinderea funcțiilor de protecție prin gospodărirea pădurii (mai ales protecția solului și apei);
- C6 : menținerea celorlalte funcții și situații socio-economice existente.

Conservarea biodiversității este unul dintre obiectivele de gospodărire prioritare avute în vedere la amenajarea pădurilor. El răspunde cerințelor unei gospodăriri durabile a pădurilor, contribuind la conservarea habitatelor naturale și speciilor protejate ce le poplează.

Conservarea biodiversității vizează realizarea mai multor obiective ce conduc la adoptarea următoarelor tipuri de măsuri :

- *măsuri generale favorabile biodiversității*, urmărite la nivelul fiecărui arboret, oricare ar fi funcțiile atribuite pe care acesta le îndeplinește, respectiv unitatea de gospodărire din care face parte ;
- *măsuri specifice*, urmărite la nivelul pădurilor cu rol de ocrotire a ecofondului și genofondului forestier.

9.1.1. Măsuri generale favorabile biodiversității

Măsurile generale favorabile biodiversității sunt acele măsuri menite să asigure conservarea diversității biologice, la nivelul tuturor ecosistemelor forestiere, în vederea maximizării funcției ecoprotective, prin conservarea diversității genetice și specifice.

Pentru asigurarea biodiversității, în pădurile și terenurile destinate împăduririi din unitatea de producție și protecție în studiu (ca de altfel, în întreg fondul, forestier) se vor avea în vedere următoarele măsuri :

- promovarea cu prioritate a regenerării naturale a arboretelor, cu prilejul aplicării tratamentelor silviculturale, prin alegerea tratamentelor cu perioade medii și lungi de regenerare, în funcție de speciile din compoziția arboretelor respective, conform criteriilor de alegere a tratamentelor din normele tehnice în vigoare ;

- în cazul în care regenerarea naturală nu este posibilă din diferite cauze, regenerarea artificială se va face numai cu puieți de proveniență locală (proveniți din sămânța rezervațiilor sau arboretelor valoroase din zonă, care și-au dovedit, prin însăși vegetația bună, rezistența la diverșii factori destabilizatori ce se manifestă), astfel asigurându-se conservarea genofondului și ecofondului local, implicit a biodiversității. De altfel, populația locală este, în cele mai multe cazuri, unitatea de bază în raport cu care se stabilește strategia de management forestier ;

- la constituirea subparcelelor trebuie să se acorde o atenție sporită mărimii viitoarelor subparcele – se vor constitui u.a. cu suprafețe cât mai mari posibil, dar care, conform criteriilor de constituire a subparcelelor, să fie constituite din elemente de arboret din una sau mai multe specii, dar din aceeași populație (proveniență), de aceeași vârstă sau de vârste apropiate și din 1 - 2 clase de producție ;

- pentru conservarea ecotipurilor (climatice, edafice, biotice), este necesară includerea lor în subparcele distincte, în vederea stabilirii de țeluri de gospodărire corespunzătoare ;

- prin aplicarea lucrărilor silvotecnice se impune menținerea unui amestec bogat de specii la nivelul fiecărui arboret, prin promovarea tuturor speciilor adaptate condițiilor staționale locale, potrivit tipului natural fundamental de pădure, în proporții corespunzătoare ecologic și economic, astfel păstrându-se bogăția de specii din fiecare zonă în parte, implicit caracterul natural al ecosistemelor ;

- extragerea speciilor alohtone (speciile introduse artificial sau cele pioniere, regenerate natural dar necorespunzătoare tipului de pădure natural fundamental din ecosistemul respectiv), prin intervențiile silvotecnice, atunci când acestea devin invazive ;

- în arboretele în care este prezent subarboretul, acesta nu trebuie extras prin lucrările silvotecnice, cu excepția situațiilor în care afectează instalarea regenerării naturale în arboretele parcurse sau de parcurs cu tăieri de regenerare, sau împiedică dezvoltarea bună a arboretelor tinere. Când subarboretul afectează viitorul arboret sau arboretul din suprafața în care este instalat, se va extrage un anumit procent din suprafața ocupată, măsură ce face parte fie din lucrările de ajutorare a regenerării naturale (în cazul arboretelor incluse în planul decenal de recoltare a produselor principale), fie se face simultan cu degajările (în situația în care speciile arbustive stânenesc dezvoltarea arboretelor tinere) ;

- în culturile instalate pe terenurile degradate, speciile arbustive vor fi protejate, la liziere și/sau luminișurile din cuprinsul arboretelor, astfel încât aici vânatul să găsească adăpost și hrană și să afecteze, cât mai puțin posibil, culturile tinere nou instalate ;

- se vor menține și întreține terenurile pentru hrana vânatului, ca și micile poieni și luminișuri din arborete, în vederea conservării păturii erbacee, respectiv păstrarea unei suprafețe cu aspect mozaicat, diversificat ;

- la executarea lucrărilor de îngrijire și conducere a arboretelor, sau cu prilejul efectuării tăierilor de regenerare, se va păstra o parte din arborii morți „pe picior” și/sau „la sol”, în vederea protejării unor specii de păsări care cuibăresc în acești arbori și pentru conservarea microflorei și microfaunei locale ;

- în cuprinsul arboretelor, în situația în care există, se vor păstra și „arbori pentru biodiversitate”, constituiți în buchete, grupe de arbori sau porțiuni mai mari, reprezentative sub aspectul biodiversității. Aceste porțiuni se pot constitui și ca subparcele distincte, ce urmează să fie conduse până la limita longevității, urmând a fi apoi înlocuite, progresiv, cu alte porțiuni/buchete/grupe asemănătoare, cu prilejul tăierilor de regenerare. Este de dorit ca acești „arbori pentru biodiversitate” să fie cât mai dispersați pe cuprinsul unității de gospodărire. În acest scop pot fi selectați, din timp, arbori care prezintă putregai, scorburi, arbori cu lemn aflat într-un stadiu avansat de descompunere, dar nu în arborete afectate, cel puțin slab, de factori destabilizatori (atacuri de insecte, uscări, vătămări produse de vânt, de zăpadă sau de vânat, răniri prin aplicarea lucrărilor silvotehnice, etc.) ;

- prin aplicarea măsurilor silviculturale prevăzute în amenajament se va urmări echilibrarea structurii pe clase de vârstă a arboretelor, în vederea asigurării conservării/diversificării biodiversității, cunoscut fiind că fiecărei clase de vârstă îi corespunde un anumit nivel de biodiversitate ;

- arboretele se vor conduce la vârste mari, potrivit exploatabilității tehnice sau de protecție, care să favorizeze adoptarea de cicluri de producție lungi, astfel creîndu-se premisele sporirii/diversificării biodiversității, știut fiind că existența arboretelor exploatabile, cu vârste înaintate, denotă un nivel ridicat al biodiversității ;

- prin măsurile prevăzute de amenajament (dar și în timpul executării lucrărilor silvotehnice), se va urmări și protejarea habitatelor marginale/fragile (liziere, zone umede, păduri ripariene, grohotișuri, stâncării, etc.), în vederea menținerii condițiilor specifice ce au condus la biodiversitatea ce trebuie protejată, specifică fiecărei zone în parte ;

- ori de câte ori într-un arboret se identifică unul sau mai multe elemente remarcabile care pot să facă obiect de conservare, suprafața în care se află va fi individualizată prin constituirea unei subparcele aparte, urmând a se aplica un regim de gospodărire favorabil protejării elementului/elementelor respectiv(e) și habitatului zonal.

În cele ce urmează, se prezintă o selecție, atât din **recomandările pentru planificarea gospodăririi pădurii**, cât și din cele **pentru practicile de gospodărire a pădurilor, bazate pe conservarea naturii, ca obiectiv prioritar în gospodărirea siturilor Natura 2000**.

Recomandări privind menținerea sănătății și vitalității ecosistemelor de pădure

■ „Practicile de gospodărire a pădurilor trebuie să utilizeze cât mai bine structurile și procesele naturale și să folosească măsuri biologice preventive ori de câte ori este posibil și cât de mult permite economia pentru a întări sănătatea și vitalitatea pădurilor. Existența unei diversități genetice, specifice și structurale

adecvate întărește stabilitatea, vitalitatea și rezistența pădurilor la factori de mediu adverși și duce la întărirea mecanismelor naturale de reglare”.

■ *„Se vor utiliza practici de gospodărire a pădurilor corespunzătoare, ca reîmpădurirea și împădurirea cu specii și proveniențe de arbori adaptate sitului precum și tratamente, tehnici de recoltare și transport care să reducă la minim degradarea arborilor și/sau a solului. Scurgerile de ulei în cursul operațiunilor forestiere sau depozitarea nereglementară a deșeurilor trebuie strict interzise”.*

■ *„Utilizarea pesticidelor și erbicidelor trebuie redusă la minimum prin studierea alternativelor silvice potrivite și a altor măsuri biologice”.*

Recomandări privind menținerea și încurajarea funcțiilor productive ale pădurii (produse lemnoase și nelemnoase/accesorii)

■ *Operațiunile de regenerare, îngrijire și recoltare trebuie executate la timp și în așa fel încât să nu scadă capacitatea productivă a sitului, de exemplu prin evitarea degradării arboretului și arborilor rămași, ca și a solului și prin utilizarea sistemelor corespunzătoare produselor, atât lemnoase cât și nelemnoase, nu trebuie să depășească un nivel durabil pe termen lung iar produsele recoltate trebuie utilizate în mod optim, urmărindu-se rata de reciclare a nutrienților.*

■ *Recoltarea produselor, atât lemnoase cât și nelemnoase, nu trebuie să depășească un nivel durabil pe termen lung, iar produsele recoltate trebuie utilizate în mod optim, urmărindu-se rata de reciclare a nutrienților.*

■ *Se va proiecta, realiza și menține o infrastructură adecvată (drumuri, căi de scos-apropiat sau poduri) pentru a asigura circulația eficientă a bunurilor și serviciilor și în același timp a asigura reducerea la minimum a impactului negativ asupra mediului.*

Recomandări privind menținerea, conservarea și extinderea diversității biologice în ecosistemele de pădure

■ *Planificarea gospodăririi pădurilor trebuie să urmărească menținerea, conservarea și sporirea biodiversității ecosistemice, specifice și genetice, ca și menținerea diversității peisajului.*

■ *Amenajamentele silvice, inventarierea terestră și cartarea resurselor pădurii trebuie să includă biotopurile forestiere importante din punct de vedere ecologic și să țină seama de ecosistemele forestiere protejate, rare, sensibile sau reprezentative ca suprafețele ripariene și zonele umede, arii ce conțin specii endemice și habitate ale speciilor amenințate ca și resursele genetice in situ periclitare sau protejate.*

■ *Se va prefera regenerarea naturală cu condiția existenței unor condiții adecvate care să asigure cantitatea și calitatea resurselor pădurii și ca soiurile indigene existente să aibă calitatea necesară sitului.*

■ *Pentru împăduriri și reîmpăduriri vor fi preferate specii indigene și proveniențe locale bine adaptate la condițiile sitului. Pentru a suplimenta soiurile locale se vor introduce specii, soiuri și varietăți numai după ce s-a făcut evaluarea impactului lor asupra ecosistemului și asupra integrității genetice a speciilor indigene și a proveniențelor locale și s-a constatat că impactul negativ poate fi evitat sau diminuat.*

■ *Practicile de management forestier trebuie să promoveze, acolo unde este cazul, diversitatea structurilor, atât orizontale cât și verticale, ca de exemplu arboretul de vârste inegale, și diversitatea speciilor, arboret mixt, de pildă. Unde este posibil, aceste practici vor urmări menținerea și refacerea diversității peisajului.*

■ *Practicile gospodăririi tradiționale care au creat ecosisteme valoroase, cum sunt crângurile în siturile corespunzătoare, trebuie sprijinite, atunci când există posibilitatea economică.*

■ *Infrastructura trebuie proiectată și construită așa încât afectarea ecosistemelor să fie minimă, mai ales în cazul ecosistemelor și rezervelor genetice rare, sensibile sau reprezentative, și acordându-se atenție speciilor amenințate sau altor specii cheie - în mod special modelelor lor de migrare”.*

■ *Arborii uscați, căzuți sau în picioare, arborii scorburoși, pâlcuri de arbori bătrâni și specii deosebit de rare de arbori trebuie păstrate în cantitatea și distribuția necesare protejării biodiversității, luându-se în calcul efectul posibil asupra sănătății și stabilității pădurii și ecosistemelor înconjurătoare.”*

■ *Biotopurile cheie ale pădurii ca de exemplu surse de apă, zone umede, trebuie protejate și, dacă este cazul, refăcute în cazul în care au fost degradate de practicile forestiere*

Recomandări privind menținerea și îmbunătățirea funcțiilor de protecție (protecția solului și apei mai ales) prin gospodărirea pădurilor

■ *Suprafețele recunoscute ca îndeplinind funcții specifice de protecție pentru societate trebuie înregistrate și cartate precum și incluse în planurile de management al pădurii.*

■ *Se va acorda o atenție sporită operațiunilor silvice desfășurate pe soluri sensibile/instabile sau zone predispuse la eroziune ca și celor efectuate în zone în care se poate provoca o eroziune excesivă a solului în cursurile de apă. În aceste zone se va evita utilizarea tehnicilor necorespunzătoare, ca arături la adâncime, și utilizarea utilajelor necorespunzătoare. Se vor lua măsuri speciale pentru reducerea presiunii populației animale în păduri.*

■ *Se va acorda o atenție deosebită practicilor forestiere din zonele forestiere cu funcție de protejare a apei, pentru evitarea efectelor adverse asupra calității și cantității surselor de apă. Se va evita de asemenea utilizarea necorespunzătoare a chimicalelor sau a altor substanțe dăunătoare ori a practicilor silviculturale neadecvate ce pot influența negativ calitatea apei.*

Recomandări privind menținerea celorlalte funcții și situații socio-economice

■ *Planurile de management forestier trebuie să urmărească respectarea multiplelor funcții ale pădurii în raport cu societatea, să aibă în vedere rolul exploatării pădurii în dezvoltarea rurală și mai ales să analizeze noile posibilități de creare a locurilor de muncă în raport cu funcțiile socio-economice ale pădurilor.*

■ *Drepturile de proprietate și deținere a terenurilor trebuie bine clarificate, documentate și stabilite pentru suprafețele forestiere relevante. În egală măsură drepturile legale, cutumiare și tradiționale asupra terenului împădurit trebuie clarificate, recunoscute și respectate.*

■ *Siturile recunoscute ca având o semnificație istorică, culturală sau spirituală vor fi protejate și administrate într-un mod corespunzător semnificației sitului.*

■ *Este recomandabil ca practicile de gospodărire a pădurii să folosească din plin experiența și cunoștințele locale despre pădure, furnizate de comunitățile locale, deținătorii de păduri, ONG-uri și localnici.*

9.2. Arii naturale protejate care se suprapun peste fondul forestier proprietate publică a statului gospodărit de Ocolul Silvic Adâncata

Peste părți ale fondul forestier proprietate publică a statului administrat în cadrul O.S. Adâncata se suprapun, conform Rețelei ecologice europene Natura 2000, părți ale *siturilor de importanță comunitară* **ROSCI0075 Pădurea Pătrăuți**, **ROSCI0184 Pădurea Zamostea – Lunca** și **ROSCI0391 Siretul Mijlociu – Bucecea**. În cuprinsul suprafeței teritoriale a O.S., dar fără a se suprapune peste fond forestier proprietate publică a statului, este localizată și o parte din *aria de protecție specială avifaunistică* **ROSPA0110 Acumulările Rogojești – Bucecea**.

De asemenea, în cuprinsul fondului forestier proprietate publică a statului al O.S. Adâncata, mai exact în cuprinsul U.P. VIII Zamostea, este localizată o arie protejată constituită prin Legea 5 din 6 martie 2000 privind aprobarea Planului de amenajare a teritoriului național – Secțiunea a III-a – zone protejate. Este vorba despre rezervația naturală „**Pădurea Zamostea – Lunca**“, având codul 2.727 și care este prezentată succint în subcapitolul 9.2.1.

Pentru o localizare precisă a ariilor protejate din cuprinsul O.S. Adâncata, în subcapitolul 1.1.2.2. din prezentul studiu, sunt prezentate coordonatele STEREO70 ale principalelor puncte perimetrice ale acestor arii protejate (porțiunile ce se suprapun peste fondul forestier proprietate a statului al O.S. Adâncata).

În tabelul 9.2.1. sunt prezentate câteva informații legate de suprafețele ocupate de fiecare zonă protejată.

Suprafețele ocupate de ariile naturale protejate

Tabelul 9.2.1.

Arie protejată	U.P.	Parcele / u.a. componente	Categorii de folosință forestieră (ha)				
			Pădure	CR	Afectate	Neprod.	Total
Rezervația naturală „Pădurea Zamostea – Lunca“	VIII	53, 56, 59, 66L%	110,95	-	5,44	0,65	117,04
		Total	110,95	-	5,44	0,65	117,04
ROSCI0075 Pădurea Pătrăuți	VII	1-21, 24, 28, 29, 32-50, 55, 60, 62, 63, 65-67	1296,67	22,90	9,26	-	1328,83
	VIII	1-10, 12-39, 63D, 64D, 69D, 82D, 83D	1324,05	0,91	29,81	1,23	1356,00
		Total	2620,72	23,81	39,07	1,23	2684,83
ROSCI0184 Pădurea Zamostea – Lunca	VIII	53, 56, 59, 66L%	110,95	-	5,44	0,65	117,04
	IX	42	61,53	-	0,91	6,47	68,91
		Total	172,48	-	6,35	7,12	185,95
ROSCI0391 Siretul Mijlociu – Bucecea	IX	19-23, 24A,B, 25, 26, 53, 58, 59	24,52	2,50	0,45	3,27	30,74
		Total	24,52	2,50	0,45	3,27	30,74

9.2.1. Rezervația naturală „Pădurea Zamostea – Lunca“

Rezervația naturală „Pădurea Zamostea – Lunca“ a fost declarată ca arie protejată de interes național prin Legea 5/06.03.2000 privind aprobarea Planului de amenajare a teritoriului național - secțiunea a III-a zone protejate, având codul 2.727 și suprafața de 117,04 ha.

Rezervația naturală „Pădurea Zamostea – Lunca“ este o arie protejată ce corespunde categoriei a IV-a IUCN (rezervație naturală de tip mixt – botanic și forestier).

Din punct de vedere administrativ este situată în lunca inundabilă a Siretului (la o altitudine medie de 282 metri), în aria județului Suceava, pe teritoriul administrativ al comunei Zamostea (Jud. Suceava).

Rezervația naturală este localizată integral în U.P. VIII Zamostea, cuprinzând parcelele 53, 56, 59 și 66L%, cu o suprafață de 117,04 ha, și fiind constituită dintr-o formațiune forestieră de luncă foarte bogată în taxoni și care este reprezentativă pentru caracterul ei de sistem relictar. Arboretele din cadrul rezervației constituie subunitatea de gospodărire „E”- ocrotire integrală, fiind încadrate în categoria funcțională 5.C. – rezervații naturale ce cuprind suprafețe de teren (din fondul forestier) destinate conservării unor medii de viață, a genofondului și ecofondului forestier, constituite potrivit „Legii privind protecția mediului înconjurător”.

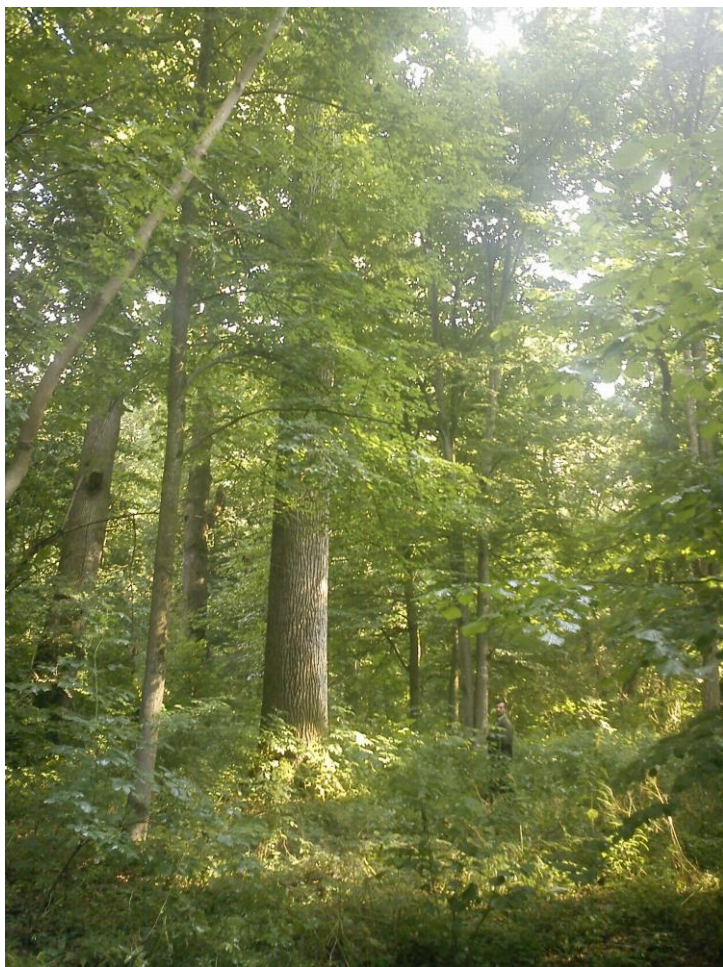

Fig. 9.2.1. Arbori seculari - Pădurea Zamostea-Lunca

trei răi (*Hepatica nobilis*), tătâneasa (*Symphytum cordatum*), crețușca (*Filipendula ulmaria*), rodul pământului (*Arum maculatum*), cerențel (*Geum urbanum*), lăcrămioara (*Convallaria majalis*). Ca monumente botanice ale naturii semnalăm laleaua pestriță (*Fritillaria meleagris*) și papucul doamnei (*Cypripedium calceolus*).

Fauna este reprezentată prin numeroase specii, din care amintim căpriorul, mistrețul, pisica sălbatică, vulpea, iepurele, jderul. Caracterul de pădure de luncă, dominat de stejari în asociație cu frasini, a determinat prezența unui număr mare de păsări ce alcătuiesc o ornitocenoză bine stabilizată. Prezența stejarilor bătrâni permite o intensă populație cu specii care trăiesc în scorburile – graurul (*Sturnus vulgaris*), stăncuța (*Coloeus monedula*) etc. Ca element autohton este fazanul (*Phasianus colchicum torquatus*), naturalizat prin colonizări repetate, găsim aici un mediu foarte prielnic.

Dintre speciile lemnoase, se remarcă dominația stejarului (*Quercus robur*). Frasinul (*Fraxinus excelsior*) a fost în parte redus prin extracție, carpenul (*Carpinus betulus*) este destul de bine reprezentat, iar teiul (*Tilia cordata*), cireșul sălbatic (*Prunus avium*), paltinul de câmp (*Acer platanoides*), jugastrul (*Acer campestre*), ulmul de câmp (*Ulmus minor*), velnișul (*Ulmus laevis*) și plopul tremurător (*Populus tremula*) sunt arbori destul de frecvenți. Dintre elementele arbustive, apar cornul (*Corylus avellana*), sângerul (*Cornus sanguinea*), păducelul (*Crataegus monogyna*), salba moale (*Euonymus europaea*), iedera (*Hedera helix*) și, sporadic, salba pitică (*Euonymus nana*), monument botanic al naturii.

Flora este bogat reprezentată prin ghiocel (*Galanthus nivalis* și *Leucojum vernalis*), care îmbracă suprafețe întinse ale rezervației, lăsând vizitatorului, în cursul lunilor aprilie-mai, o imagine de neuitat. La ele se adaugă viorelele (*Scilla bifolia*), soră-cu-frate (*Melampyrum bihariense*), miera ursului (*Pulmonaria officinalis*), dalacul (*Paris quadrifolia*),

În aceste păduri incluse în S.U.P. „E” sunt interzise prin lege recoltarea de masă lemnoasă, inclusiv tăierile de igienă și lucrările de îngrijire, precum și alte activități care ar putea dereglă echilibrul ecologic (pășunatul, turismul necontrolat, fertilizările etc.). Asemenea activități pot fi întreprinse numai în baza unor cercetări de specialitate aprobate de organul prevăzut de lege. În consecință, aceste păduri sunt excluse de la reglementarea procesului de producție lemnoasă, iar eventualele lucrări de împădurire, pentru care se obțin aprobările legale, se vor efectua numai cu material de împădurire de proveniență locală.

O situație aparte o prezintă 2 din arboretele menționate (u.a. 53B și 56A), care sunt nominalizate și ca resurse genetice forestiere (RGF). Acestea li s-a atribuit ca funcție secundară producerea de semințe forestiere, aceste arborete având, deci, dublă încadrare funcțională, atât în categoria 5.C. (rezervații naturale), cât și în categoria 5.H. (rezervații pentru producerea de semințe forestiere). Atragem atenția că funcția de conservare a mediului de viață specific, a genofondului și ecofondului forestier este prioritară, recoltarea semințelor forestiere urmând a se efectua cu o grijă deosebită, evitându-se perturbarea echilibrului ecologic.

Rezervația naturală „Pădurea Zamostea – Lunca” este inclusă integral în situl de importanță comunitară **ROSCI0184 – Pădurea Zamostea–Lunca**.

9.3. Conservarea biodiversității la nivel european

Protejarea, conservarea și îmbunătățirea calității mediului, inclusiv conservarea habitatelor naturale și a speciilor de faună și floră sălbatică, sunt obiective comunitare esențiale, de interes general.

Întrucât s-a constatat că pe teritoriul statelor membre ale Comunității Europene habitatele naturale se află, în multe cazuri, într-un proces continuu de deteriorare (din ce în ce mai multe specii sălbatice sunt periclitare cu dispariția) și pentru că habitatele și speciile amenințate fac parte din patrimoniul natural european, iar pericolele care le amenință sunt adesea de natură transfrontalieră, a fost necesar să fie adoptate reglementări comunitare de conservare a biodiversității.

Directiva Consiliului European nr. 92/43/EEC, din 21.05.1992, referitoare la conservarea habitatelor naturale și a florei și faunei sălbatice („Directiva Habitate”) are ca principal scop tocmai promovarea menținerii biodiversității la nivel european, dar cu luarea în considerare și a condițiilor economice, sociale, culturale și a aspectelor regionale și locale, contribuind astfel la atingerea obiectivului mai general al dezvoltării durabile, întrucât respectiva menținere a biodiversității presupune, uneori, perpetuarea sau chiar încurajarea activităților umane.

În mod similar, **Directiva Consiliului European nr. 79/409/EEC din 02.04.1979** („Directiva Păsări”), se referă la speciile de păsări sălbatice și la habitatele acestora.

Prin aceste directive, anumite tipuri de habitate naturale și anumite specii amenințate au fost desemnate ca priorități, urmărindu-se ca măsurile de conservare a lor să poată fi puse în aplicare cât mai repede. Pentru a menține sau a readuce habitatele naturale sau speciile sălbatice de importanță comunitară la un stadiu corespunzător de conservare, s-a considerat necesar să se desemneze arii speciale de conservare (potrivit “Directivei Habitate”) și arii de protecție specială avifaunistică (potrivit “Directivei Păsări”), astfel încât să se creeze o rețea ecologică europeană coerentă, conform unui program bine stabilit.

Rețeaua ecologică „Natura 2000” reunește siturile care adăpostesc tipuri de habitate naturale enumerate în anexa I și habitatele speciilor enumerate în anexa II din “Directiva Habitate”, precum și siturile care includ habitatele speciilor de păsări enumerate în anexa I din

“Directiva Păsări” și, în cazul speciilor migratoare, zonele de înmulțire, de schimbare a penelor, de iernare și punctele de popas situate de-a lungul rutelor lor de migrare.

9.3.1. Situl de importanță comunitară ROSCI0075 – Pădurea Pătrăuți

9.3.1.1. Localizarea generală și în cadrul O.S. Adâncata și descrierea sitului ROSCI0075 – Pădurea Pătrăuți

Situl de importanță comunitară **ROSCI0075 Pădurea Pătrăuți**, cu o suprafață de 8746,00 ha, a fost desemnat prin Ordinul Ministrului Mediului și Pădurilor nr. 2387/2011 pentru modificarea Ordinului Ministrului mediului și Dezvoltării Durabile nr.1964/2007 privind instituirea regimului de arie natural protejată a siturilor de importanță comunitară, ca parte integrantă a rețelei ecologice Natura 2000 în România. Din suprafața totală a sitului, doar 2684,83 ha se suprapun peste fondul forestier proprietate a statului din cuprinsul O.S. Adâncata.

Situl este situat într-o singură regiune administrativă (NUTS) RO015 – județul Suceava (100%). Coordonatele sitului: latitudine N 47°47'51" și longitudine E 26°12'10". Situl face parte din regiunea biogeografică continentală. Altitudinea medie: 435m (minimă 307 m și maximă 534 m).

Situl se încadrează din punct de vedere geografic și geomorfologic în ținutul Podișul Moldovei, subținutul podișurilor structurale, districtul Podișul Sucevei (Dragomirnei). Relieful este tipic de dealuri și podișuri de platformă, structural-erozive, cu structură orizontală monoclinală sau slab cutată, fragmentate de văi largi, însoțite de terase și versanți.

Din punct de vedere geologic, substratul litologic este alcătuit dintr-o alternanță de argile, marne, nisipuri, gresii, dar predominante sunt argilele și marnele. Relieful acumulativ este caracteristic culoarelor văilor mai importante ale sitului, unde apar depozite cuaternare de pietrișuri, nisipuri și aluviuni fine. Solurile aparțin în principal clasei luvisoluri (preluposol, luvosol) și cambisoluri (eutricambosol).

Sistemul hidrografic este reprezentat de o serie pâraie care se varsă în Râul Suceava (afluent de dreapta al Siretului), sau direct în râul Siret. Cele mai importante sunt Hătnuța, Pătrăuceanca, Dragomirna, Mitoc, Pârâul Vătaful.

Climatul regiunii este temperat-continental, aspru, caracterizat de ierni aspre și veri călduroase. Temperatura medie multianuală este de cca. 8°C (maxima absolută de 38,6° C, iar minima absolută -32,5°C), media multianuală a precipitațiilor este de 600 mm. Indicele de ariditate de Martonne este 33.

Vegetația este specifică etajului nemoral al pădurilor de foioase, subetajul pădurilor de gorunete, fâgete și goruneto-fâgete. Condițiile staționale sunt foarte favorabile pentru vegetația forestieră, pădurile fiind de productivitate mijlocie și superioară. În cadrul sitului au fost identificate următoarele tipuri de clase de habitate: păduri de foioase (93%), păduri de conifere (3%), păduri de amestec (2%), habitate de păduri (păduri în tranziție - 2%).

Pădurile au fost administrate în trecut de Fondul Bisericesc Ortodox și de mari și mici proprietari de păduri. Tip de proprietate actual: peste 93% din pădurile incluse în sit sunt păduri proprietate publică a statului, iar diferența de cca. 7% sunt păduri private, aparținând persoanelor fizice, obștilor și mănăstirilor.

În prezent, Situl Natura 2000 ROSCI0075 Pădurea Pătrăuți nu are custode, convenția de custodie cu Direcția Silvică Suceava fiind reziliată. Din punct de vedere al administrației silvice, pădurile aparțin de OS Pătrăuți (UP III Dărmănești, UP IV Pătrăuți și UP V Dragomirna) și de OS Adâncata (UP VII Zvoriștea și UP VIII Zamostea), din cadrul Direcției Silvice Suceava.

9.3.1.1.1. Amplasamentul sitului ROSCI0075 în Fondul forestier din O.S. Adâncata

Amplasamentul sitului **ROSCI0075** în fondul forestier proprietate publică a statului din O.S. Adâncata este prezentat în tabelul 9.2.1., la nivel de u.a. și de U.P.

Coordonatele Stereo 70 ale principalelor puncte perimetrice ale zonei din aria naturală protejată **ROSCI0075 – Pădurea Pătrăuți** ce se suprapune peste fondul forestier proprietate publică a statului al O.S. Adâncata sunt redactate în subcapitolul 1.1.2.2. din prezentul studiu. Numerotarea punctelor s-a făcut în sensul acelor de ceasornic, pe U.P.-uri și pe trupuri de pădure, pornind din partea de nord a trupului de pădure.

9.3.1.2. Specii și habitate de interes comunitar din situl ROSCI0075

Calitate și importanță: Situl Pădurea Pătrăuți cuprinde unul dintre cele mai întinse și compacte trupuri de pădure din Podișul Moldovenesc. În conformitate cu „**FORMULARUL STANDARD NATURA 2000 pentru siturile Natura 2000 (SCI)**”, în zona teritorială a sitului ROSCI0075 au fost identificate următoarele habitate de interes comunitar :

Tipuri de habitate prezente în sit :

- 9130 - Păduri de fag de tip Asperulo-Fagetum;
- 91Y0 - Păduri dacice de stejar și carpen;
- 91E0* - Păduri aluviale cu *Alnus glutinosa* și *Fraxinus excelsior* (Alno-Padion, Alnion incanae, Salicion albae).

De asemenea, situl prezintă importanță deosebită pentru unele specii de faună de interes comunitar.

Relațiile sitului cu alte arii protejate – desemnate la nivel național și regional. Situl include rezervațiile naturale **Făgetul Dragomirna** (cod național 2.721) și **Quercetumul Crujana** (cod național 2.726) având statut de rezervații naturale, stabilit prin Legea 5/2000.

Obiectivele de protejat sunt anumite specii de mamifere, amfibieni și plante, enumerate în anexa II a Directivei Consiliului 92/43/CEE, precum și alte specii de faună și floră, neenumerate în anexa amintită. Acestea, precum și măsurile minime de conservare, sunt prezentate în continuare, cu specificarea că **toate datele prezentate, ca și cele precedente, se referă la întreaga suprafață a sitului.**

Obiective de protejat și măsuri minime de conservare

Tabelul 9.3.1.2.1.

Caracterizarea sitului [cod/denumire]	Măsuri minime de conservare
Tipuri de habitate prezente în sit	
91 EO* Păduri aluviale cu <i>Alnus glutinosa</i> și <i>Fraxinus excelsior</i> (Alno-Padion, Alnion incanae, Salicion albae). 9130 Păduri de fag de tip Asperulo-Fagetum 91 YO Păduri dacice de stejar și carpen	1. Interzicerea introducerii de noi specii alohtone necaracteristice habitatului; 2. Interzicerea arderii vegetației; 3. Evitarea fragmentării habitatelor;
Specii de mamifere enumerate în anexa II a Directivei Consiliului 92/43/CEE	
1324 <i>Myotis myotis</i>	1. Interzicerea uciderii sau capturării intenționate; 2. Interzicerea introducerii de noi specii alohtone necaracteristice habitatului; 4. Evitarea fragmentării habitatelor;

Caracterizarea sitului [cod/denumire]	Măsuri minime de conservare
Specii de amfibieni și reptile enumerate în anexa II a Directivei Consiliului 92/43/CEE	
1166 Triturus cristatus 1193 Bombina variegata 1188 Bombina bombina	1. Interzicerea uciderii sau capturării intenționate; 2. Interzicerea introducerii de noi specii alohtone necaracteristice habitatului; 4. Evitarea fragmentării habitatelor;
Specii de nevertebrate enumerate în anexa II a Directivei Consiliului 92/43/CEE	
1087 Rosalia alpina 4014 Carabus variolosus	1. Interzicerea introducerii de noi specii alohtone necaracteristice habitatului; 2. Interzicerea arderii vegetației; 3. Evitarea fragmentării habitatelor;
Alte specii importante de floră și faună	
Capreolus capreolus, Cervus elaphus, Dama dama, Felis silvestris, Lepus europaeus, Sus scrofa, Asarum europaeum, Fagus sylvatica, Galium odoratum	-

9.3.1.3. Habitate din zona teritorială a O.S. Adâncata

9.3.1.3.1. Evidența habitatelor forestiere (păduri și terenuri destinate împăduririi) din situl ROSCI0075 ce se regăsesc în fondul forestier proprietate publică a statului din O.S. Adâncata

Tabelul 9.3.1.3.1.1.

Tip habitat Natura 2000	Tip habitat românesc	Tip de ecosistem	Tip pădure (productivitate) conform amenajamentului	U.P.	Suprafața		
					ha	%	
9130 Păduri de fag de tip <i>Asperulo- Fagetum</i>	R4118 Păduri dacice de fag (<i>Fagus sylvatica</i>) și carpen (<i>Carpinus betulus</i>) cu <i>Dentaria bulbifera</i>	4116 Făget cu <i>Asperula- Asarum- Stelaria</i> .	421.1 Făget de deal cu floră de mull (s)	VII	564,71	21	
				VIII	706,15	27	
			421.2. Făget de deal pe soluri scheletice cu floră de mull (m)	VIII	213,14	8	
	Total R4118					1484,00	56
	R4119 Păduri dacice de fag (<i>Fagus sylvatica</i>) și carpen (<i>Carpinus betulus</i>) cu <i>Carex pilosa</i>	4225 Făget cu carpen cu <i>Carex pilosa</i> .	422.1 Făget cu <i>Carex pilosa</i> (m)	VII	45,24	2	
							Total R4119
	Total 9130					1529,24	58
9170 Păduri de stejar cu carpen de tip <i>Galio-Carpinetum</i>	R4123 Păduri dacice de gorun (<i>Quercus petraea</i>), fag (<i>Fagus sylvatica</i>) și carpen (<i>Carpinus betulus</i>) cu <i>Carex pilosa</i>	4625 Goruneto – făget cu <i>Carex pilosa</i> .	522.1 Goruneto- făget cu <i>Carx pilosa</i> (m)	VIII	20,37	1	
							Total R4123
	Total 9170					20,37	1
91V0 Păduri dacice de fag (<i>Symphyto- Fagion</i>)	R4109 Păduri sud-est carpatice de fag (<i>Fagus sylvatica</i>) cu <i>Symphytum cordatum</i>	3327 Făget cu <i>Rubus hirtus</i> .	423.1 Făget de deal cu <i>Rubus hirtus</i> (m)	VII	73,16	3	
							Total R4109

Tip habitat Natura 2000	Tip habitat românesc	Tip de ecosistem	Tip pădure (productivitate) conform amenajamentului	U.P.	Suprafața		
					ha	%	
Total 91V0					73,16	3	
91Y0 Păduri dacice de stejar și carpen	R4124 Păduri dacice de gorun (<i>Quercus petraea</i>), fag (<i>Fagus sylvatica</i>) și carpen (<i>Carpinus betulus</i>) cu <i>Lathyrus hallersteinii</i>	4616 Goruneto- făget cu <i>Asperula- Asarum- Stellaria</i>	531.1 Goruneto-șleau cu fag de producti- vitate superioară (s)	VIII	133,98	5	
			531.2 Șleau de deal cu gorun și fag de productivitate superioară (s)	VII	268,69	10	
			531.3 Goruneto-șleau cu fag de producti- vitate mijlocie (s)	VIII	96,72	4	
			531.4 Șleau de deal cu gorun și fag de productivitate mijlocie (m)	VII	258,75	10	
	Total R4124					758,14	29
	R4126 Păduri moldave mixte de gorun (<i>Quercus petraea</i>), fag (<i>Fagus sylvatica</i>) și tei argintiu (<i>Tilia tomentosa</i>) cu <i>Carex brevicollis</i>	5416 Șleau de gorun (tei argintiu, carpen) cu <i>Asperula- Asarum- Stellaria</i>	551.1 Gorunet normal cu floră de mull (s)	VIII	19,77	1	
			551.3 Gorunet cu floră de mull (m)	VIII	107,93	4	
			621.2 Șleau de deal cu stejar pedunculat de productivitate superioară (s)	VIII	24,85	1	
	Total R4126					152,55	6
	R4128 Păduri geto – dacice de gorun (<i>Quercus petraea</i>) cu <i>Dentaria bulbifera</i>	5116 Gorunet cu <i>Asperula- Asarum- Stellaria</i>	511.1 Gorunet normal cu floră de mull (s)	VII	13,97	-	
			511.3 Gorunet cu floră de mull (m)	VII	95,05	3	
	Total R4128					109,02	3
Total 91Y0					1019,71	38	
Fără corespondent Natura 2000	R4403 Păduri danubian- panonice de anin negru (<i>Alnus glutinosa</i>) cu <i>Iris pseudacorus</i>	9310 Zăvoi de anin negru cu <i>Carex-Iris pseudacorus</i>	971.1 Aniniș pe soluri gleizate de productivitate superioară (s)	VIII	2,05	-	
	Total R4403					2,05	-
Fără corespondent Natura 2000					2,05	-	
Total păduri și terenuri destinate împăduririi				VII	1319,57	50	
				VIII	1324,96	50	
				Total	2644,53	100	

**9.3.1.3.2. Evidența habitatelor forestiere (terenuri cu destinație specială)
din situl ROSCI0075 ce se regăsesc în fondul forestier
proprietate publică a statului din O.S. Adâncata**

În fondul forestier proprietate publică de stat administrat de O.S. Adâncata, pe lângă habitatele caracteristice pădurilor și terenurilor destinate împăduririi, mai apar *terenuri*

cu destinație specială (altele decât pădurile și terenurile destinate împăduririi), prezentate în tabelul 9.3.1.3.2.1.

Tabelul 9.3.1.3.2.1.

Tip habitat Natura 2000	Tip habitat românesc	Categoria de folosință a fondului forestier	U. P.	Supraf. [ha]
6250 Pannonic loess steppes	R3404 Pajiști ponto-panonice de <i>Festuca rupicola</i> și <i>Koeleria macrantha</i>	Terenuri pentru hrana vânatului	VII	2,43
			VIII	9,06
		Terenuri cultivate pentru nevoile administrației	VII	2,15
			VIII	11,58
	Total R3404			
Total 6250				25,22
3160 Natural dystrophic lakes and ponds	R2207 Comunități danubiene cu <i>Nymphaea alba</i> , <i>Trapa natans</i> , <i>Nuphar luteum</i> și <i>Potamogeton natans</i>	Terenuri neproductive din punct de vedere silvic (mlăștini)	VIII	1,23
		Ape din fondul forestier	VIII	2,20
	Total R2207			
Total 3160				3,43
Fără corespondent (tip de habitat) în Natura 2000	R8701 Comunități antropice din lungul căilor de comunicație cu <i>Cephalaria transsilvanica</i> , <i>Leonurus marrubiastrum</i> , <i>Nepeta cataria</i> și <i>Marrubium vulgare</i>	Construcții silvice și depozite primare	VIII	1,09
			VII	4,68
		Drumuri forestiere	VIII	5,88
	Total R8701			
Total fără corespondent în Natura 2000				11,65
Total terenuri cu destinație specială			VII	9,26
			VIII	31,04
			Total	40,30

9.3.1.4. Principalele caracteristici ale sitului ROSCI0075 – Pădurea Pătrăuți

În fondul forestier proprietate publică a statului gospodărit de O.S. Adâncata (suprafața ce formează obiectul amenajamentelor analizate), pentru suprafețele cu pădure și cele destinate împăduririi (tabelul 9.3.1.3.1.1.), au fost identificate **patru tipuri de habitate Natura 2000**. Acestea, în conformitate cu „Habitatele din România”, le corespund **opt tipuri de habitate românești**, cu **opt tipuri de ecosisteme**, ce includ **15 tipuri naturale fundamentale de pădure**.

Terenurile cu destinație specială din amenajamentul analizat pot fi încadrate (tabelul 9.3.1.3.2.1.) în două tipuri de habitate Natura 2000, cu trei tipuri de habitate românești și șase categorii de folosință forestieră.

Din cele 3 tipuri de habitate Natura 2000 identificate în suprafața sitului, în fondul forestier proprietate publică a statului, administrat de O.S. Adâncata se regăsesc două tipuri de habitate (66%), prezentate în tabelul 9.3.1.3.1.1.

Având în vedere că fondul forestier proprietate publică de stat administrat de O.S. Adâncata cuprinde doar 31% din suprafața sitului **ROSCI0075** (2684,83 ha din 8746,00 ha) este de la sine înțeles că în fondul forestier din amenajamentele analizate numărul de habitate și cel de specii reprezintă doar o parte din cele prezentate în subcapitolul 9.3.1.2.

9.3.1.5. Vulnerabilitate

Principalii factori destabilizatori ai habitatelor forestiere din cuprinsul sitului sunt uscarea arboretelor ca urmare a accentuării pseudogleizării solurilor și a infestării cu specii

de ciuperci xilofage a arborilor de fag și gorun (ex. *Nectria* sp. la fag). Vulnerabile sunt și culturile de rășinoase (molid, pin silvestru, duglas) create pe locul arboretelor de fag sau de gorun (doborâturi și rupturi produse de vânt și zăpadă, atacuri de insecte și ciuperci etc.). Un alt factor de vulnerabilitate îl constituie alunecările de teren și eroziunea de suprafață și adâncime, care duc la destabilizarea arboretelor.

Conform datelor amenajistice cca. 7-10% din suprafața pădurii este afectată de fenomenul de uscare, cca. 5% de boli și dăunători, cca. 3% de alunecări și eroziune și cca 1,5 % de doborâturi și rupturi produse de vânt și zăpadă.

Ținând cont și de aceste aspecte, *amenajamentele silvice întocmite de I.C.A.S. ocoalelor silvice din subordinea R.N.P. „Romsilva” (implicit cele pentru O.S. Adâncata) respectă întocmai normele silvice în vigoare privind bazele de amenajare și lucrările propuse a se executa, cu un accent deosebit pe asigurarea continuității pădurii, pe realizarea treptată a succesiunii generațiilor de arbori și arbuști, fără întreruperi în mediul de viață forestier, pe menținerea și promovarea tipurilor naturale fundamentale de pădure și acordând prioritate funcțiilor de protecție atribuite arboretelor în fața producției de material lemnos sau alte produse ale pădurii. Toate acestea converg și sunt în concordanță cu scopul constituirii sitului – protejarea unor medii de viață (habitate) și a unor specii.*

9.3.2. Situl de importanță comunitară

ROSCI0184 – Pădurea Zamostea – Lunca

9.3.2.1. Localizarea generală și în cadrul O.S. Adâncata și descrierea sitului ROSCI0184 – Pădurea Zamostea - Lunca

Regimul de arie naturală protejată a sitului de importanță comunitară „ROSCI0184 – Pădurea Zamostea - Lunca”, ca parte integrantă a rețelei ecologice europene Natura 2000 în România, s-a instituit prin Ordinul Ministrului Mediului și Pădurilor nr. 2387/2011 pentru modificarea Ordinului ministrului mediului și dezvoltării durabile nr. 1964/2007 privind instituirea regimului de arie naturală protejată a siturilor de importanță comunitară.

Suprafața totală a sitului este de 299,00 ha, dintre care 185,95 ha suprapuse peste fond forestier proprietate publică a statului din cuprinsul O.S. Adâncata.

Situl este situat în două regiuni administrative (NUTS) RO012 – Județul Botoșani (23%) și RO015 – județul Suceava (77%). Coordonatele sitului: latitudine N 47°52'35" și longitudine E 26°15'29". Situl face parte din regiunea biogeografică continentală. Altitudinea medie: 283 m (minimă 271 m și maximă 303 m).

Din punct de vedere geografic, situl se localizează lunca inundabilă a Siretului, pe raza comunelor Zamostea (jud. Suceava) și Vârfu Câmpului (jud. Botoșani).

9.3.2.1.1. Amplasamentul sitului ROSCI0184 în fondul forestier din O.S. Adâncata

Amplasamentul sitului **ROSCI0184** în fondul forestier proprietate publică a statului din O.S. Adâncata este prezentat în tabelul 9.2.1., la nivel de u.a. și de U.P.

Coordonatele Stereo 70 ale principalelor puncte perimetrale ale zonei din aria naturală protejată **ROSCI0184 – Pădurea Zamostea - Lunca** ce se suprapune peste fondul forestier proprietate publică a statului al O.S. Adâncata sunt redată în subcapitolul

1.1.2.2. din prezentul studiu. Numerotarea punctelor s-a făcut în sensul acelor de ceasornic, pe U.P.-uri și pe trupuri de pădure, pornind din partea de nord a trupului de pădure.

9.3.2.2. Specii și habitate de interes comunitar din situl ROSCI0184

În conformitate cu „**FORMULARUL STANDARD NATURA 2000 pentru siturile Natura 2000 (SCI)**”, în zona teritorială a sitului ROSCI0184 au fost identificate următoarele habitate de interes comunitar :

Tipuri de habitate prezente în sit și evaluarea sitului în ceea ce le privește

Tabelul 9.3.2.2.1.

Nr. crt.	Cod	D e n u m i r e h a b i t a t	%	Reprez.	Supr. rel.	Conserv.	Global
1	91Y0	Păduri dacice de stejar și carpen	99	A	C	A	A
2	91Y0	Păduri dacice de stejar și carpen	70	B	C	B	B
3	91F0	Păduri ripariene mixte cu Quercus robur, Ulmus laevis, Fraxinus excelsior sau Fraxinus angustifolia, din lungul marilor râuri (Ulmenion minoris)	10	B	C	B	B

Obiectivele de protejat sunt anumite specii de mamifere, amfibieni, pești, nevertebrate și plante, enumerate în anexa II a Directivei Consiliului 92/43/CEE, precum și alte specii de faună și floră, neenumerate în anexa amintită. Acestea sunt prezentate în continuare, cu specificarea că toate datele prezentate, ca și cele precedente, se referă la întreaga suprafață a sitului.

Specii de mamifere enumerate în anexa a II-a a

Directivei Consiliului 92/43/CEE

Tabelul 9.3.2.2.2.

Nr. crt.	Cod specie	D e n u m i r e		P o p u l a Ț i e			
		Științifică	Populară	Rezidentă	Reproducere	Iernat	Pasaj
1	1324	<i>Myotis myotis</i>	liliac comun sau liliac mare cu bot ascuțit	6-10 i	-	-	-

Specii de amfibieni și reptile enumerate în anexa a II-a a

Directivei Consiliului 92/43/CEE

Tabelul 9.3.2.2.3.

Nr. crt.	Cod specie	D e n u m i r e		P o p u l a Ț i e			
		Științifică	Populară	Rezidentă	Reproducere	Iernat	Pasaj
1	1220	<i>Emys orbicularis</i>	țestoasa de apă	P	-	-	-

Specii de pești enumerate în anexa a II-a a

Directivei Consiliului 92/43/CEE

Tabelul 9.3.2.2.4.

Nr. crt.	Cod specie	D e n u m i r e		P o p u l a Ț i e			
		Științifică	Populară	Rezidentă	Reproducere	Iernat	Pasaj
1	1130	<i>Aspius aspius</i>	avat	RC			

Nr. crt.	Cod specie	D e n u m i r e		P o p u l a Ț i e			
		Științifică	Populară	Rezidentă	Reproducere	Iernat	Pasaj
2	1146	<i>Sabanejewia aurata</i>	dunăriță	P			

Specii de nevertebrate enumerate în anexa a II-a a

Directivei Consiliului 92/43/CEE

Tabelul 9.3.2.2.5.

Nr. crt.	Cod specie	D e n u m i r e		P o p u l a Ț i e			
		Științifică	Populară	Rezidentă	Reproducere	Iernat	Pasaj
1	1089	<i>Morimus funereus</i>	croitor cenușiu	P			
2	1083	<i>Lucanus cervus</i>	rădașcă	P			

Specii de plante enumerate în anexa a II-a a

Directivei Consiliului 92/43/CEE

Tabelul 9.3.2.2.6.

Nr. crt.	Cod specie	D e n u m i r e		P o p u l a Ț i e			
		Științifică	Populară	Rezidentă	Reproducere	Iernat	Pasaj
1	1902	<i>Cypripedium calceolus</i>	papucul doamnei	R			

Alte specii importante din situl de importanță comunitară ROSCI0391, neenumerate în anexa II a Directivei Consiliului 92/43/CEE, dar care sunt relevante pentru conservarea și managementul sitului sunt prezentate în tabelul 9.1.2.2.6., precum și motivul pentru care au fost incluse în listă (A – specii existente în lista roșie națională, B – specii endemice, C – specii ce fac obiectul convențiilor internaționale, D – alte motive).

Alte specii importante de floră și faună

Tabelul 9.3.2.2.7.

Nr. crt.	Cat.	Specia	Populație	Motiv	Nr. crt.	Cat.	Specia	Populație	Motiv
1	I	<i>Helix pomatia</i>	30-40 i	D	7	I	<i>Hirudo medicinalis</i>	30-50 i	D
2	I	<i>Zerynthia polyxena</i>	6-10 i	D	8	M	<i>Capreolus capreolus</i>	5-10 i	D
3	M	<i>Cervus elaphus</i>	5-10 i	D	9	P	<i>Euonymus nanus</i>	V	B
4	P	<i>Fritillaria meleagris</i>	200-400 i	D	10	P	<i>Galanthus nivalis</i>	250-450 i	A
5	P	<i>Leucojum vernum</i>	30-50 i	D	11	R	<i>Lacerta viridis</i>	15-30 i	D
6	R	<i>Natrix natrix</i>	8-14 i	D	-	-	-	-	-

Calitate și importanță. Situl ROSCI0184 reprezintă un vechi fragment din pădurile de luncă de altădată, fiind constituit dintr-o formațiune forestieră de luncă foarte bogată în taxoni și care este reprezentativă pentru caracterul ei de sistem relictar.

Rezervația este un stejăret de luncă cu stratul freatic la suprafață, la care se adaugă în anii cu precipitații inundațiile râului Siret. Arboretele sunt formate în principal din stejar bătrân (120-150 ani) în asociație cu frasin, plop tremurător, paltin de câmp, carpen, jugastru. Dintre speciile arbustive se remarcă alunul, sângerul, păducelul, salba moale și s alba pitică.

Habitatele forestiere din fondul forestier proprietate publică a statului, din ocolul silvic analizat, sunt prezentate în *tabelul 9.3.2.3.1.1.*

Relațiile sitului cu alte arii protejate – desemnate la nivel național și regional. Situl include rezervația naturală Pădurea Zamostea - Lunca cu o suprafață de 117,04 ha, având statut de rezervație naturală prin Legea 5/2000.

Tip de proprietate: Proprietate publică a statului.

Managementul sitului. Organismul responsabil pentru managementul sitului este Direcția Silvică Suceava. Ca planuri de management ale sitului există și se aplică amenajamentul silvic.

9.3.2.3. Habitate din zona teritorială a O.S. Adâncata

9.3.2.3.1. Evidența habitatelor forestiere (păduri și terenuri destinate împăduririi) din situl ROSCI0184 ce se regăsesc în fondul forestier proprietate publică a statului din O.S. Adâncata

Tabelul 9.3.2.3.1.1.

Tip habitat Natura 2000	Tip habitat românesc	Tip de ecosistem	Tip pădure (productivitate) conform amenajamentului	U.P.	Suprafața	
					ha	%
91Y0 Păduri dacice de stejar și carpen	R4147 Păduri danubiene mixte de stejar pedunculat (<i>Quercus robur</i>) și tei argintiu (<i>Tilia tomentosa</i>) cu <i>Scutellaria altissima</i>	6414 Șleau de stejar pedunculat-tei argintiu-carpen cu Arum-Brachypodium	632.4 Stejăreto- șleau de luncă de productivitate mijlocie (m)	VIII	95,85	55
				IX	5,37	3
	Total R4147					101,22
Total 91Y0					101,22	58
92A0 Salix alba and Populus alba galleries	R4406 Păduri danubian- panonice de plop alb (<i>Populus alba</i>) cu <i>Rubus caesius</i>	9617 Zăvoi de plop alb cu <i>Rubus caesius</i> - <i>Galium aparine</i>	911.2. Zăvoi de plop alb de productivitate mijlocie (m)	VIII	15,10	9
				IX	56,16	33
	Total R4206					71,26
Total 92A0					71,26	42
Total păduri și terenuri destinate împăduririi				VIII	110,95	64
				IX	61,53	36
				Total	172,48	100

9.3.2.3.2. Evidența habitatelor forestiere (terenuri cu destinație specială) din situl ROSCI0184 ce se regăsesc în fondul forestier proprietate publică a statului din O.S. Adâncata

În fondul forestier proprietate publică a statului, administrat de O.S. Adâncata, pe lângă habitatele caracteristice pădurilor și terenurilor destinate împăduririi, mai apar *terenuri cu destinație specială* (altele decât pădurile și terenurile destinate împăduririi), prezentate în tabelul 9.3.2.3.2.1.

fundamentale de pădure și acordând prioritate funcțiilor de protecție atribuite arboretelor în fața producției de material lemnos sau alte produse ale pădurii. Toate acestea converg și sunt în concordanță cu scopul constituirii sitului – protejarea unor medii de viață (habitate) și a unor specii.

9.3.3. Situl de importanță comunitară ROSCI0391 – Siretul Mijlociu - Bucecea

9.3.3.1. Localizarea generală și în cadrul O.S. Adâncata și descrierea sitului ROSCI0391 – Siretul Mijlociu - Bucecea

Regimul de arie naturală protejată a sitului de importanță comunitară „**ROSCI0391 – Siretul Mijlociu – Bucecea**“, ca parte integrantă a rețelei ecologice europene Natura 2000 în România, s-a instituit prin Ordinul Ministrului Mediului și Pădurilor nr. 2387/29.09.2011 pentru modificarea Ordinului ministrului mediului și dezvoltării durabile nr. 1964/2007 privind instituirea regimului de arie naturală protejată a siturilor de importanță comunitară.

Suprafața totală a sitului este de 570,00 ha, dintre care doar 30,74 ha suprapuse peste fond forestier proprietate publică a statului din cadrul O.S. Adâncata (U.P. IX Zăvoaiele Siretului).

Situl **ROSCI0391 Siretul Mijlociu – Bucecea** este un sit de tip B și este situat în regiunile administrative (NUTS) RO012 – Județul Botoșani (22%) și RO015 – județul Suceava (78%). Coordonatele sitului: latitudine N 47°44'43" și longitudine E 26°23'43". Situl face parte din regiunea biogeografică continentală. Altitudinea medie: 260 m (minimă 250 m și maximă 276 m).

Situl este amplasat în zona sud-estică a Podișului Sucevei, în sectorul șei Bucecea-Vorona, cu altitudini cuprinse între 250 și 150 metri. Caracteristic acestei regiuni este relieful de dealuri joase sau câmpii deluroase, dezvoltate pe depozite monoclinale (ușor înclinate spre sud-est), cu pante slabe, cu văi foarte largi, cu interfluvii ca niște platouri și cu energie de relief redusă, în medie 30-40 metri. Clima este temperat - continentală, influențată puternic de masele de aer din estul continentului, fapt ce determină ca temperatura medie anuală să fie mai redusă decât în restul țării (8-90°C), cu precipitații variabile, cu ierni sărace în zăpadă, cu veri ce au regim scăzut de umezeală, cu vânturi predominante din nord – vest și sud – vest. Vecinătatea cu marea câmpie Euro-Asiatică influențează regimul temperaturii aerului și al precipitațiilor spre valori caracteristice climatului continental-excesiv.

9.3.3.1.1. Amplasamentul sitului ROSCI0391 în fondul forestier din O.S. Adâncata

Amplasamentul sitului **ROSCI0391** în fondul forestier proprietate publică a statului din O.S. Adâncata este prezentat în tabelul 9.2.1., la nivel de u.a. și de U.P.

Coordonatele Stereo 70 ale principalelor puncte perimetrare ale zonei din aria naturală protejată **ROSCI0391 – Siretul Mijlociu – Bucecea** ce se suprapune peste fondul forestier proprietate publică a statului al O.S. Adâncata sunt redată în subcapitolul 1.1.2.2. din prezentul studiu. Numerotarea punctelor s-a făcut în sensul acelor de ceasornic, pe U.P.-uri și pe trupuri de pădure, pornind din partea de nord a trupului de pădure.

9.3.3.2. Specii și habitate de interes comunitar din situl ROSCI0391

În conformitate cu „**FORMULARUL STANDARD NATURA 2000 pentru siturile Natura 2000 (SCI)**”, în zona teritorială a sitului ROSCI0391 au fost identificate următoarele habitate de interes comunitar :

Tipuri de habitate prezente în sit :

– 6430 – Comunități de lizieră cu ierburi înalte higrofile de la nivelul câmpiilor, până la cel montan și alpin 2 % ;

Obiectivele de protejat sunt anumite specii de pești și amfibieni enumerate în anexa a II a a Directivei Consiliului 92/43/CEE, precum și alte specii de faună și floră, neenumerate în anexa amintită. Acestea sunt prezentate în continuare, cu specificarea că toate datele prezentate, ca și cele precedente, se referă la întreaga suprafață a sitului.

Specii de pești enumerate în anexa

a II-a a Directivei Consiliului 92/43/CEE

Tabelul 9.3.3.2.1.

Nr. crt.	Cod specie	D e n u m i r e		P o p u l a Ț i e			
		Științifică	Populară	Rezi-dentă	Repro-ducere	Iernat	Pasaj
1	1130	Aspius aspius	avat	P			
2	2511	Gobio kesseleri	porcușor de nisip	P			
3	1138	Barbus meridionalis	mreană vanătă	P			
4	1149	Cobitis taenia	zvârlugă	P			
5	1146	Sabanejewia aurata	dunăriță	P			

Specii de nevertebrate enumerate în anexa

a II-a a Directivei Consiliului 92/43/CEE

Tabelul 9.3.3.2.2.

Nr. crt.	Cod specie	D e n u m i r e		P o p u l a Ț i e			
		Științifică	Populară	Rezidentă	Reproducere	Iernat	Pasaj
1	1032	Unio crassus	scoica mică de râu	P			

Specia Unio crassus a fost găsită în bălțile situate mai jos de barajul lacului de acumulare Bucecea de pe Siret, în preajma localității cu același nume.

În tabele s-au folosit următoarele abrevieri : C – specie comună, P – specie prezentă, R – specie rară, V – specie foarte rară.

Habitatele forestiere din fondul forestier proprietate publică a statului, din ocolul silvic analizat, sunt prezentate în tabelul 9.3.3.3.1.1.

9.3.3.3. Habitate din zona teritorială a O.S. Adâncata

9.3.3.3.1. Evidența habitatelor forestiere (păduri și terenuri destinate împăduririi) din situl ROSCI0391 ce se regăsesc în fondul forestier proprietate publică a statului din O.S. Adâncata

Tabelul 9.3.3.3.1.1.

Tip habitat Natura 2000	Tip habitat românesc	Tip de ecosistem	Tip pădure (productivitate) conform amenajamentului	U.P.	Suprafața	
					ha	%
92A0 <i>Salix alba</i> and <i>Populus alba</i> galleries	R4406 Păduri danubian-panonice de plop alb (<i>Populus alba</i>) cu <i>Rubus caesius</i>	9617 Zăvoi de plop alb cu <i>Rubus caesius</i> - <i>Galium aparine</i>	911.2. Zăvoi de plop alb de productivitate mijlocie (m)	IX	12,49	46
			911.5 Zăvoi de plop alb de productivitate inferioară din luncile apelor interioare (i)	IX	14,53	54
	Total R4406					27,02
Total 92A0					27,02	100
Total păduri și terenuri destinate împăduririi				IX	27,02	100
				Total	27,02	100

9.3.3.3.2. Evidența habitatelor forestiere (terenuri cu destinație specială) din situl ROSCI0391 ce se regăsesc în fondul forestier proprietate publică a statului din O.S. Adâncata

În fondul forestier proprietate publică de stat administrat de O.S. Adâncata, pe lângă habitatele caracteristice pădurilor și terenurilor destinate împăduririi, mai apar *terenuri cu destinație specială* (altele decât pădurile și terenurile destinate împăduririi), prezentate în tabelul 9.3.3.3.2.1.

Tabelul 9.3.3.3.2.1.

Tip habitat Natura 2000	Tip habitat românesc	Categoria de folosință a fondului forestier	U. P.	Supraf. [ha]
6250 Pannonic loess steppes	R3404 Pajiști ponto-panonice de <i>Festuca rupicola</i> și <i>Koeleria macrantha</i>	Terenuri cultivate pentru nevoile administrației	IX	0,45
	Total R3404			0,45
Total 6250				0,45
3160 Natural dystrophic lakes and ponds	R2207 Comunități danubiene cu <i>Nymphaea alba</i> , <i>Trapa natans</i> , <i>Nuphar luteum</i> și <i>Potamogeton natans</i>	Terenuri neproductive din punct de vedere silvic (mlăștini)	IX	3,27
	Total R2207			3,27
Total 3160				3,27
Total terenuri cu destinație specială			IX	3,72
			Total	3,72

9.3.3.4. Principalele caracteristici ale sitului ROSCI0391 – Siretul Mijlociu – Bucecea

Situația sitului, pe clase de habitate, este următoarea :

Mlaștini (vegetație de centură), smacuri, turbării(N07)54%
Culturi cerealiere extensive (N12).....19%

Pajiști ameliorate (N14).....	7%
Păduri caducifoliolate (N16).....	9%
Habitat de păduri (păduri în tranziție)	11%

În fondul forestier proprietate publică a statului gospodărit de O.S. Adâncata (suprafața ce formează obiectul amenajamentelor analizate), pentru *suprafețele cu pădure și cele destinate împăduririi (tabelul 9.3.3.3.1.1.)*, nu au fost identificate **tipuri de habitat Natura 2000**. A fost identificat, în conformitate cu „Habitatele din România”, **un tip de habitat românesc**, cu **un tip de ecosistem**, ce include **2 tipuri natural fundamentale de pădure**.

Terenurile cu destinație specială din amenajamentul analizat nu pot fi încadrate (tabelul 9.3.3.3.2.1.) în *tipuri de habitat Natura 2000*, dar au fost identificate **două tipuri de habitat românesc** și **2 categorii de folosință forestieră** (terenuri cultivate pentru nevoile administrației și terenuri neproductive).

Habitatul Natura 2000 identificat în suprafața sitului (conform formularului standard Natura 2000) nu se regăsește în fondul forestier proprietate publică a statului, administrat de O.S. Adâncata.

Având în vedere că fondul forestier proprietate publică de stat administrat de O.S. Adâncata reprezintă doar 5% din suprafața sitului **ROSCI0391** (30,74 ha din 570,00 ha) este de la sine înțeles că în fondul forestier din amenajamentele analizate numărul de habitat și cel de specii reprezintă doar o parte din cele prezentate în subcapitolul 9.3.3.2.

9.3.3.5. Vulnerabilitate

În amonte de sit există lacul de baraj Bucecea, care influențează prin uzinare dinamica hidrologică din aval.

Acest factor nu are efect asupra fondului forestier proprietate publică a statului gospodărit de O.S. Adâncata. De asemenea, menționăm faptul că *amenajamentele silvice întocmite de I.C.A.S. ocoalelor silvice din subordinea R.N.P. „Romsilva” (implicit cele pentru O.S. Adâncata) respectă întocmai normele silvice în vigoare privind bazele de amenajare și lucrările propuse a se executa, cu un accent deosebit pe asigurarea continuității pădurii, pe realizarea treptată a succesiunii generațiilor de arbori și arbuști, fără întreruperi în mediul de viață forestier, pe menținerea și promovarea tipurilor naturale fundamentale de pădure și acordând prioritate funcțiilor de protecție atribuite arboretelor în fața producției de material lemnos sau alte produse ale pădurii. Toate acestea converg și sunt în concordanță cu scopul constituirii sitului – protejarea unor medii de viață (habitate) și a unor specii.*

9.4. Legătura dintre plan (amenajamentul silvic)

și managementul conservării ariilor naturale protejate

Fondul forestier proprietate publică de stat gospodărit de O.S. Adâncata (obiectul amenajamentului analizat), include suprafețe care fac parte din arii naturale protejate „Natura 2000”.

Pădurile și terenurile destinate împăduririi din zona aferentă siturilor ROSCI0075, ROSCI0184 și ROSCI0391, sunt incluse în grupa I funcțională – de protecție și producție, suprafețele respective au ca funcție prioritară protecția pădurilor existente, sau a celor care se vor crea prin regenerarea suprafețelor destinate împăduririi.

9.4.1. Zonarea funcțională a suprafețelor din O.S. Adâncata incluse în siturile „Natura 2000“

Situl de tip „B” **ROSCI0075 Pădurea Pătrăuți** – sit de importanță comunitară, este arie specială de conservare, declarată conform Directivei Habitare a Uniunii Europene, pe baza speciilor și habitatelor de interes european care se găsesc pe teritoriul lui. Totodată acesta a fost recunoscut în legislația românească prin Ordinul Ministrului Mediului și Pădurilor nr. 2387/2011 pentru modificarea Ordinului Ministrului mediului și Dezvoltării Durabile nr.1964/2007 privind instituirea regimului de arie natural protejată a siturilor de importanță comunitară, ca parte integrantă a rețelei ecologice europene Natura 2000 în România. Are o suprafață de 8746,00 ha, din care 2684,83 ha suprapuse peste fond forestier proprietate publică a statului din cadrul O.S. Adâncata, U.P. VII Zvoriștea și U.P. VIII Zamostea.

**Situația categoriilor funcționale din situl de importanță comunitară
ROSCI0075 Pădurea Pătrăuți**

Tabelul 9.4.1.1.

U.P.	Tip de categ. funcț.	Categoria funcțională (pentru păduri și terenurile destinate împăduririi)	Suprafața [ha]
VII	T. II	5H5M - Pădurile stabilite ca rezervații pentru producerea de semințe forestiere și conservarea genofondului forestier; <i>Păduri din rețeaua europeană Natura 2000 (situl ROSCI0075 Pădurea Pătrăuți), neincluse în categoriile funcționale 5A, 5C, 5D, 5E.</i>	36,49
		Total T. II	36,49
	T. IV	5M - Păduri din rețeaua europeană Natura 2000 (situl ROSCI0075 Pădurea Pătrăuți), neincluse în categoriile funcționale 5A, 5C, 5D, 5E.	1283,08
		Total T. IV	1283,08
	Alte terenuri (terenuri afectate)		9,26
	Total U. P. VII		1328,83
VIII	T. II	5H5M - Pădurile stabilite ca rezervații pentru producerea de semințe forestiere și conservarea genofondului forestier; <i>Păduri din rețeaua europeană Natura 2000 (situl ROSCI0075 Pădurea Pătrăuți), neincluse în categoriile funcționale 5A, 5C, 5D, 5E.</i>	54,26
		5M - Păduri din rețeaua europeană Natura 2000 (situl ROSCI0075 Pădurea Pătrăuți), neincluse în categoriile funcționale 5A, 5C, 5D, 5E și (concomitent) PVRC (păduri cu valoare ridicată de conservare) din categoria VRC 1 (suprafețe forestiere care conțin zone cu biodiversitate ridicată de importanță globală, locală sau regională), subcategoria VRC1.1 (arii protejate).	0,98
		Total T. II	55,24
	T. IV	5M - Păduri din rețeaua europeană Natura 2000 (ROSCI0075 Pădurea Pătrăuți), neincluse în categoriile funcționale 5A, 5C, 5D, 5E.	1269,72
		Total T. IV	1269,72
	Alte terenuri (terenuri afectate și terenuri neproductive)		31,04
	Total U.P. VIII		1356,00
Total O.S. Adâncata			2684,83

Regimul de arie naturală protejată a sitului de importanță comunitară „**ROSCI0184 – Pădurea Zamostea - Lunca**“, ca parte integrantă a rețelei ecologice europene Natura 2000 în România s-a instituit prin Ordinul Ministrului Mediului și Pădurilor nr. 2387/2011 pentru modificarea Ordinului ministrului mediului și dezvoltării durabile nr. 1964/2007 privind instituirea regimului de arie naturală protejată a siturilor de importanță comunitară. Din suprafața totală de 299,00 ha a sitului de tip K Pădurea Zamostea - Lunca, doar

185,95 ha se suprapun peste fond forestier proprietate a statului din cadrul O.S. Adâncata – U.P. VIII Zamostea și U.P. IX Zăvoaiele Siretului.

**Situația categoriilor funcționale din situl de importanță comunitară
ROSCI0184 Pădurea Zamostea - Lunca**

Tabelul 9.4.1.2.

U.P.	Tip de categ. funcț.	Categoria funcțională (pentru păduri și terenurile destinate împăduririi)	Suprafața [ha]
VIII	T. I	5C5H - Rezervația naturală Zamostea – Luncă, care cuprinde suprafețe de teren din fondul forestier, destinate conservării unor medii de viață, a genofondului și ecofondului forestier, constituită potrivit „Legii privind protecția mediului înconjurător”; <i>Pădurile stabilite ca rezervații pentru producerea de semințe forestiere și conservarea genofondului forestier.</i>	25,14
		5C5H5M - Rezervația naturală Zamostea – Luncă, care cuprinde suprafețe de teren din fondul forestier, destinate conservării unor medii de viață, a genofondului și ecofondului forestier, constituită potrivit „Legii privind protecția mediului înconjurător”; <i>Pădurile stabilite ca rezervații pentru producerea de semințe forestiere și conservarea genofondului forestier; Păduri din rețeaua europeană Natura 2000 (situl ROSCI0184 Pădurea Zamostea - Lunca), neincluse în categoriile funcționale 5A, 5C, 5D, 5E.</i>	11,94
		5C5L5M - Rezervația naturală Zamostea – Luncă, care cuprinde suprafețe de teren din fondul forestier, destinate conservării unor medii de viață, a genofondului și ecofondului forestier, constituită potrivit „Legii privind protecția mediului înconjurător”; <i>Pădurile constituite în zone de protecție (zone tampon) a rezervațiilor din parcurile naționale și a altor rezervații (zone tampon pentru RGF); Păduri din rețeaua europeană Natura 2000 (situl ROSCI0184 Pădurea Zamostea - Lunca), neincluse în categoriile funcționale 5A, 5C, 5D, 5E.</i>	34,02
		5C5M - Rezervația naturală Zamostea – Luncă, care cuprinde suprafețe de teren din fondul forestier, destinate conservării unor medii de viață, a genofondului și ecofondului forestier, constituită potrivit „Legii privind protecția mediului înconjurător”; <i>Păduri din rețeaua europeană Natura 2000 (situl ROSCI0184 Pădurea Zamostea - Lunca), neincluse în categoriile funcționale 5A, 5C, 5D, 5E.</i>	39,85
		Total T. I	110,95
	Alte terenuri (terenuri afectate și terenuri neproductive)		6,09
	Total U. P. VIII		117,04
IX	T. II	2I5M - Păduri situate pe terenuri cu înmlăștinare permanentă, de pe terase și lunci interioare; <i>Păduri din rețeaua europeană Natura 2000 (situl ROSCI0184 Pădurea Zamostea - Lunca), neincluse în categoriile funcționale 5A, 5C, 5D, 5E.</i>	1,02
		Total T. II	1,02
	T. IV	1D5M - Benzile de pădure constituite dintr-un rând de parcele de-a lungul râurilor neîndiguite (râul Siret); <i>Păduri din rețeaua europeană Natura 2000 (ROSCI0184 Pădurea Zamostea - Lunca), neincluse în categoriile funcționale 5A, 5C, 5D, 5E.</i>	60,51
		Total T. IV	60,51
	Alte terenuri (terenuri afectate și terenuri neproductive)		7,38
	Total U.P. IX		68,91
Total O.S. Adâncata			185,95

Regimul de arie naturală protejată a sitului de importanță comunitară „**ROSCI0391 – Siretul Mijlociu – Bucecea**“, ca parte integrantă a rețelei ecologice europene Natura 2000 în

România, s-a instituit prin Ordinul Ministrului Mediului și Pădurilor nr. 2387/2011 pentru modificarea Ordinului ministrului mediului și dezvoltării durabile nr. 1964/2007 privind instituirea regimului de arie naturală protejată a siturilor de importanță comunitară. Suprafața totală a sitului de tip B Siretul Mijlociu – Bucecea este de 570,00 ha, dintre care 30,74 ha suprapuse peste fond forestier proprietate publică a statului, din cadrul O.S. Adâncata – U.P. IX Zăvoaiele Siretului.

Situația tipurilor de categorii funcționale din situl de importanță comunitară ROSCI0391 Siretul Mijlociu – Bucecea

Tabelul 9.4.1.3.

U.P.	Tip de categ. funcț.	Categoria funcțională (pentru păduri și terenurile destinate împăduririi)	Suprafața [ha]
IX	T. II	2I5M1D - Păduri situate pe terenuri cu înmlăștinare permanentă, de pe terase și lunci interioare; <i>Păduri din rețeaua europeană Natura 2000 (situl ROSCI0391 Siretul Mijlociu – Bucecea), neincluse în categoriile funcționale 5A, 5C, 5D, 5E; Benzile de pădure constituite dintr-un rând de parcele de-a lungul râurilor neîndiguite (râul Siret).</i>	1,93
		5H5M1D - Pădurile stabilite ca rezervații pentru producerea de semințe forestiere și conservarea genofondului forestier; <i>Păduri din rețeaua europeană Natura 2000 (situl ROSCI0391 Siretul Mijlociu – Bucecea), neincluse în categoriile funcționale 5A, 5C, 5D, 5E; Benzile de pădure constituite dintr-un rând de parcele de-a lungul râurilor neîndiguite (râul Siret).</i>	2,40
		Total T. II	4,33
	T. IV	5MID - Păduri din rețeaua europeană Natura 2000 (ROSCI0391 Siretul Mijlociu – Bucecea), neincluse în categoriile funcționale 5A, 5C, 5D, 5E; <i>Benzile de pădure constituite dintr-un rând de parcele de-a lungul râurilor neîndiguite (râul Siret).</i>	22,69
		Total T. IV	22,69
	Alte terenuri (terenuri afectate și terenuri neproductive)		3,72
Total U.P. IX		30,74	
Total O.S. Adâncata		30,74	

Tipul funcțional grupează toate categoriile funcționale pentru care sunt indicate măsuri silviculturale similare. Astfel :

Tipul I (T I) – păduri cu funcții speciale pentru ocrotirea naturii, pentru care, prin lege, sunt interzise orice fel de exploatare de masă lemnoasă sau de alte produse, fără aprobarea organului competent prevăzut în legea privind protecția mediului înconjurător;

Tipul II (T II) – păduri cu funcții speciale de protecție, situate în stațiuni cu condiții grele sub raport ecologic, precum și arborete în care nu este posibilă sau admisă recoltarea de masă lemnoasă (*recoltarea de produse principale*), impunându-se numai lucrări speciale de conservare, precum și *lucrări de îngrijire și tăieri de igienă* ;

Tipul III (T III) – păduri cu funcții speciale de protecție pentru care nu se admit decât tratamente intensive – grădinărit, cvasigrădinărit;

Tipul IV (T IV) – păduri cu funcții speciale de protecție, pentru care sunt admise, pe lângă grădinărit și cvasigrădinărit, și alte tratamente (*t. progresive*), cu impunerea unor restricții speciale în aplicare.

Pentru arboretele în care nu se reglementează recoltarea de produse principale – *T I funcțional* (păduri supuse regimului de ocrotire integrală), sunt interzise, prin lege, recoltarea

de masă lemnoasă, inclusiv tăierile de îngrijire și de igienă, precum și alte activități care ar putea să deregleze echilibrul ecologic dinamic.

Se va urmări asigurarea echilibrului ecologic al ecosistemelor ocrotite, accesibilizarea pădurii, cu respectarea restricțiilor ecologice, asigurarea pazei și reglementarea accesului publicului în pădure, se vor menține și celelalte funcții atribuite pădurii, se va interveni fără avize speciale doar în caz de incendii sau gradații ale dăunătorilor pădurii.

Pentru *arboretele în care nu se reglementează recoltarea de produse principale - T II funcțional (păduri supuse regimului de conservare deosebită)*, în vederea menținerii și ameliorării potențialului ecoprotectiv, s-au întocmit planuri de conservare, inclusiv de regenerare a lor, prin metode adecvate. Arboretele respective au fost incluse, după caz, în planul lucrărilor de conservare, în cel al lucrărilor de îngrijire și conducere a arboretelor, sau în cel de împădurire, în funcție de stadiul de dezvoltare și de starea arboretelor.

Tăierile prevăzute în planul lucrărilor de conservare urmăresc regenerarea treptată a arboretelor aflate în perioada exploatabilității de regenerare, prin extrageri de intensități diferite (de obicei slabă), dar strict necesare promovării nucleelor de regenerare naturală existente, sau de creare a unor noi nuclee. Doar în caz de calamități sau în situațiile în care arboretele respective au devenit necorespunzătoare funcțional, volumul extragerilor va fi determinat în raport cu starea lor, putând depăși limitele de 10-17% (cât reprezintă indicele de extras la o intervenție normală, incluzând și volumul recoltat prin tăieri de igienă). Pe de altă parte, în anumite situații - arboretele situate pe terenuri cu înmlăștinare permanentă, intensitatea tăierilor s-a redus, în funcție de situația din teren, până la nivelul a două-trei tăieri de igienă.

Volumul prevăzut a fi exploatat prin tăieri de conservare nu va fi asimilat ca posibilitate de produse principale, chiar dacă tăierile de conservare sunt, în ultimă instanță, tăieri de regenerare, dar care urmăresc asigurarea permanenței pădurii și a funcțiilor atribuite acesteia și nu recoltarea de masă lemnoasă.

În pădurile supuse regimului de conservare s-au prevăzut, după caz, și lucrări de îngrijire și conducere a arboretelor care, indiferent de natura lor, nu afectează ecosistemul natural.

Deci, aceste arborete vor fi gospodărite prin lucrările permise (de instrucțiunile în vigoare) în tipul II de categorii funcționale (a se vedea subcapitolul 6.2.2. din studiul general – amenajamentul întocmit la nivel de ocol silvic), cu mențiunea că în aceste arborete se va acorda o atenție deosebită scopului pentru care s-a constituit aria naturală protejată - conservarea diversității biologice. În acest sens, se va avea în vedere ca **anumite lucrări** (recoltări de masă lemnoasă, plantații etc.), ce presupun prezența în zonă, a unui număr mare de lucrători și utilaje, distrugătoare a straturilor superficiale de sol și deranjante pentru flora și fauna din zona sitului, **să se facă astfel încât să nu se perturbe ecosistemul din zonă și existența și înmulțirea unor specii protejate din flora și fauna locală, putându-se ajunge**, în anumite cazuri – înflorirea sau fructificarea unor specii/varietăți rare și foarte rare – endemisme, din flora locală, perioada de înmulțire a unor specii rare din fauna locală (în cazul de față unele specii de păsări), **până la interzicerea efectuării lucrării respective în acea perioadă**.

Pădurile din situri în care se reglementează recoltarea de produse principale sunt toate din **tipul IV de categorii funcționale**, au funcții de protecție și producție și în ele se pot aplica doar anumite tratamente, prevăzute în normele tehnice, potrivit condițiilor ecologice, social-economice și tehnico-organizatorice. De asemenea, în aceste arborete se poate executa întreaga gamă a lucrărilor de îngrijire, restricțiile în aplicarea acestora (diminuarea procentelor de extras etc.) fiind minime.

Deci, pădurile din situri sunt fie supuse regimului ocrotire integrală (arboretele din tipul I de categorii funcționale), fie regimului de conservare deosebită (arboretele din tipul II de categorii funcționale), fie sunt arborete în care se reglementează recoltarea de produse principale (arborete de protecție și producție – tipul IV de categorii funcționale). În aceste suprafețe se vor executa doar anumite lucrări și acestea cu multe restricții, impuse de principiile științifice moderne ale gospodăririi și dezvoltării durabile a fondului forestier, ce stau la baza amenajamentului silvic.

**Lucrări propuse în zonele de suprapunere a ariilor naturale
Protejate peste fondul forestier din O.S. Adâncata**

Tabelul 9.4.1.4.

Sit Natura 2000	Lucrări propuse	U.P.				
		VI	VII	VIII	IX	Total
ROSCI0075 Pădurea Pătrăuți	împăduriri		22,90	0,91		23,81
	completări		12,97	22,12		35,09
	degajări			20,59		20,59
	curățiri		27,16	111,63		138,79
	rărituri		462,17	505,01		967,18
	igienă		617,38	384,43		1001,81
	îngrijirea culturilor/semintișurilor		50,40	91,97		142,37
	taieri de regenerare		140,36	206,47		346,83
	fără lucrări*		9,26	31,04		40,30
	Total		1342,60	1374,17		2716,77
ROSCI0184 Pădurea Zamostea – Lunca	curățiri				6,49	6,49
	igienă				23,91	23,91
	îngrijirea culturilor/semintișurilor				17,85	17,85
	taieri de regenerare				13,28	13,28
	fără lucrări*			117,04	7,38	124,42
	Total			117,04	68,91	185,95
ROSCI0391 Siretul Mijlociu – Bucecea	împăduriri				2,50	2,50
	igienă				22,36	22,36
	taieri de regenerare				2,16	2,16
	fără lucrări*				3,72	3,72
	Total				30,74	30,74
Total O.S. Adâncata			1342,60	1491,21	99,65	2933,46

* terenuri afectate, neproductive sau arborete de tipul I de categorii funcționale

Având în vedere cele anterior prezentate, **amenajamentul silvic trebuie să facă parte integrantă din planul de management al ariilor naturale protejate** (conform prevederilor Legii 46/2008 – Codul Silvic). Aceasta și pentru că amenajamentul *contribuie*, în mod evident, la menținerea și îmbunătățirea biodiversității și stării de conservare a întregului fond forestier din zonă, totodată punând accent pe rolul medioden remarcabil, pe care îl îndeplinesc pădurile în totalitatea lor, fie că fac parte din arii naturale protejate, fie că sunt limitrofe sau nu acestora.

Prin măsurile propuse de amenajamente se asigură conservarea habitatelor și speciilor protejate.

9.5. Estimarea impactului potențial al amenajamentelor silvice asupra speciilor și habitatelor din ariile naturale protejate

În România, amenajarea unitară a pădurilor, pe baze științifice, moderne, a început cu peste 60 de ani în urmă (în jurul anului 1950), după naționalizarea principalelor mijloace de producție (implicit a pădurilor) din anul 1948.

În perioada scursă de la prima amenajare unitară s-au mai făcut, în toate ocoalele silvice din țară, încă 4-5 reamenajări (numite inițial revizuri amenajistice), principala rezultantă a aplicării în practică a prevederilor acestora - **menținerea integrității pădurilor și**

a biodiversității naturale – fiind o mărturie a calității managementului asigurat de personalul silvic, în baza amenajamentelor silvice.

Având în vedere că înglobează cunoștințe, cercetări și analize pluridisciplinare, **amenajamentele silvice**, departe de a putea fi considerate simple regulamente de exploatare, **au un rol benefic asupra pădurii, prin asigurarea permanenței și integrității acesteia, necesare menținerii stării favorabile de conservare a habitatelor și speciilor**, atât la nivelul întregului fond forestier al O.S. Adâncata, cât și la nivelul arboretelor din ariile naturale protejate din zonă.

Reglementările pe care amenajamentele le implementează (împreună cu alte acte legislative ale sectorului silvic) **asigură existența și protecția anumitor componente și conexiuni ale ecosistemelor** din ocolul silvic analizat (inclusiv ale celor protejate), lipsa amenajamentelor (reglementărilor acestora) putând duce la grave și ireparabile perturbații în însăși existența ecosistemelor respective.

Menținerea stabilității și biodiversității ecosistemelor și speciilor locale din fondul forestier proprietate publică a statului din O.S. Adâncata (și implicit din zona siturilor ROSCI0075 – Pădurea Pătrăuți, ROSCI0184 - Pădurea Zamostea – Lunca și ROSCI0391 – Siretul Mijlociu – Bucecea), este un deziderat de prim ordin al amenajamentului silvic.

Faptul că prevederile unui amenajament silvic întocmit corect, în conformitate cu instrucțiunile de amenajare în vigoare, concură la realizarea obiectivelor pentru care s-a constituit rețeaua Natura 2000, reiese și din următoarele :

1. *Analizând funcțiile ecologice și social-economice stabilite pădurii prin amenajament (obiectivele asumate), se constată că acestea sunt în concordanță cu obiectivele generale ale rețelei Natura 2000 (conservarea pe termen lung a speciilor și/sau habitatelor de interes comunitar).*

În cazul suprafețelor (habitatelor forestiere), în care se înmulțesc și/sau viețuiesc specii de interes comunitar protejate, existența speciilor protejate este datorată însăși existenței habitatelor respective – prevederile din amenajament au ca principale obiective asigurarea continuității pădurii (implicit a habitatelor respective, cu tipurile de pădure natural fundamentale definitorii fiecăruia), menținerea funcțiilor de protecție, ecologice și economice ale acesteia, așa cum au fost stabilite prin încadrarea în grupe și categorii funcționale, precum și în subunități de protecție și producție.

Obiectivele asumate prin amenajament contribuie, prin soluțiile tehnice adoptate, la asigurarea integrității și la conservarea pe termen lung a habitatelor forestiere, implicit a rețelei Natura 2000.

2. *Prevederile amenajamentului silvic nu conduc la pierderi de suprafață din habitatele de interes comunitar, sau din cele ce asigură existența/rezidența unor specii de interes comunitar (în cazul de față specii de păsări de pădure).*

3. *Lucrările prevăzute în amenajament nu afectează negativ semnificativ starea de conservare a habitatelor forestiere pe termen mediu și lung, ca atare nu au un impact negativ semnificativ asupra păsărilor de interes comunitar.*

4. *Anumite categorii de lucrări silvice (lucrările de îngrijire și conducere a arboretelor – curățiri, rărituri etc.) au un aport benefic în menținerea și/sau îmbunătățirea stării de conservare a arboretelor.*

5. *Soluțiile tehnice adoptate (lucrările prevăzute) contribuie la modificarea, doar pentru o scurtă perioadă de timp a microclimatului local, respectiv a condițiilor de biotop, datorită modificărilor structurale, orizontale și verticale (retenție diferită a apei pluviale, regim de lumină diferențiat, circulație diferită a aerului etc.).*

6. *Lucrarea care produce un impact mai mare asupra habitatelor locale, implicit a speciilor de păsări protejate – tratamentul tăierilor rase în parchete mici (prevedere*

impusă de starea arboretelor respective – arborete provizorii sau destructurate prin acțiunea factorilor destabilizatori), se implementează pe o suprafață redusă, tăierea urmând a fi urmată de plantarea suprafețelor cu puieți cu proveniență cunoscută, de origine locală (obținuți din sămânța recoltată din rezervațiile ocolului sau din alte arborete valoroase din zonă).

Având în vedere etologia speciilor și regimul trofic specific, se consideră că gospodărirea pădurilor din zonă nu poate cauza schimbări majore/fundamentale în ceea ce privește starea de conservare a habitatelor din zona analizată, implicit a populațiilor de păsări de interes comunitar, care cuibăresc, se dezvoltă și/sau trăiesc aici.

Câteva dintre căile de acțiune prin care se realizează dezideratele amintite mai sus, regăsite în amenajamente la „zonarea funcțională” și în prevederi, sunt :

- conservarea unor arii naturale protejate din cuprinsul O.S. Adâncata : pădurea Zamostea – Lunca ;
- conservarea unor arborete cu un potențial genetic deosebit, în sistemul rezervațiilor de semințe forestiere și al resurselor genetice forestiere ;
- conservarea zonelor tampon ale anumitor rezervații (*în cazul de față : rezervațiile genetice forestiere*) ;
- conservarea pădurilor constituite ca rezervații ale biosferei, neincluse în categoriile funcționale 5.A, 5.C, 5.D sau 5E (*în cazul de față, siturile ROSCI0075 „Pădurea Pătrăuți“, ROSCI0184 „Pădurea Zamostea – Lunca“, ROSCI0391 „Siretul Mijlociu – Bucecea“*) ;
- conducerea arboretelor la vârste de peste 100 ani, urmărindu-se, îndeosebi, regenerarea lor naturală din sămânță ;
- realizarea unor lucrări de îngrijire și conducere prin care să se mențină și să se îmbunătățească starea de sănătate, stabilitatea și biodiversitatea naturală a fiecărui arboret și a pădurii în ansamblul ei ;
- promovarea unor compoziții de regenerare cât mai apropiate de cele ale tipurilor natural fundamentale de pădure ;
- adoptarea unor metode de succesiune a generațiilor de arbori și arbuști (tratamente) cu perioade lungi de regenerare, care asigură regenerarea „în situ“, din sămânța și la adăpostul arboretului matern, fără întreruperea mediului de viață forestier ;
- utilizarea în cazul regenerărilor artificiale a materialelor forestiere de reproducere – puieți, sămânță etc., de proveniență locală ;
- planificarea tăierilor de regenerare în spiritul continuității recoltelor pe durate de minimum 60 de ani - conduce la realizarea unui mozaic de habitate naturale aflate în diverse stadii de dezvoltare, lucru benefic, în primul rând, pentru menținerea și dezvoltarea populațiilor de animale și păsări ;
- luarea unor măsuri pentru prevenirea și combaterea incendiilor ;
- ținerea sub control a efectivelor populațiilor de insecte dăunătoare (care pot produce gradații) și prin protejarea dușmanilor naturali ai acestora ;
- gospodărirea rațională a speciilor care fac obiectul activității de vânătoare, asigurându-se hrană complementară și suplimentară atunci când este necesar, menținându-se efectivele și proporțiile între sexe la niveluri optime, asigurându-se astfel o stare bună de sănătate, evitându-se producerea unor epizootii, totodată respectându-se cu strictețe perioadele de prohibiție și evitându-se executarea unor lucrări deranjante în perioada de împerechere ;
- gospodărirea rațională a speciilor care fac obiectul pescuitului, prin amplasarea de construcții hidrotehnice speciale care să contribuie la oxigenarea apei, repopulări cu specii indigene, menținerea arborilor de pe marginea cursurilor de apă, care asigură umbră și hrană, evitarea unor posibile epidemii și respectarea cu strictețe a perioadele de prohibiție ;
- recoltarea rațională și ecologică a fructelor de pădure, ciupercilor comestibile și a speciilor de plante medicinale ;

- combaterea unor activități umane cu caracter perturbator : braconaj cinegetic și piscicol, turism necontrolat, tăieri în delict, pășunat în zone nepermise, aruncarea deșeurilor de orice fel în ape sau în pădure, rezinaj, recoltarea de produse ale pădurii (fructe, ciuperci, plante medicinale ș.a.) în mod necorespunzător etc.

În plus față de cele anterior prezentate, în amenajamentele silvice ***nu s-au propus următoarele lucrări :***

- producerea, utilizarea, stocarea, transportul sau manipularea de substanțe, noxe, aerosoli, materiale sau deșeuri solide, care ar putea afecta speciile sau habitatele din siturile „Natura 2000” ;
- realizarea de construcții forestiere ;
- realizarea unor activități care să devieze cursuri de apă, să genereze poluare fonică, luminoasă, atmosferică, sau prin care să se exploateze diverse zăcămintele minerale (de suprafață sau subterane) sau cursuri de ape ;
- realizarea de defrișări în vederea schimbării categoriei de folosință a terenului ;
- efectuarea unor activități care să determine deteriorarea sau dispariția (distrugerea) unor habitate sau specii de interes comunitar ;
- inundarea unor terenuri ;
- crearea unor bariere, de orice natură, care să ducă la izolarea reproductivă a vreunei specii de interes comunitar ;
- activități sau lucrări care să afecteze, direct sau indirect, zonele de hrănire, reproducere sau migrare a speciilor de interes comunitar .

Concluzionând, putem afirma că, prin aplicarea prevederilor planului (amenajamentului silvic) luat în studiu, nu se realizează un impact negativ asupra ariilor naturale protejate, ci se va asigura permanența pădurii, prin conservarea tuturor habitatelor din ocol și a speciilor existente (inclusiv a celor de interes comunitar).

9.6. Păduri cu valoare ridicată de conservare

9.6.1. Recomandări privind certificarea pădurilor

Ideea de ***certificare a managementului forestier***, a apărut în contextul preocupărilor majore legate de gospodărirea pădurilor, înscriindu-se în ideea globală de certificare a sistemelor și performanțelor, aplicabilă în cele mai diverse domenii de activitate. Certificarea managementului forestier, cunoscută mai ales sub denumirea de certificarea pădurilor, își are originile în îngrijorările societății, apărute odată cu defrișările masive de păduri tropicale de la începutul anilor '80 - '90.

În urma Conferinței Națiunilor Unite pentru Mediu și Dezvoltare ce a avut loc la Rio de Janeiro în 1992, s-a identificat necesitatea unei strategii de dezvoltare durabilă a pădurilor din întreaga lume cu o largă consultare a tuturor factorilor interesați. Pornind de la această idee, în octombrie 1993, a fost semnat acordul oficial privind lansarea FSC (Forest Stewardship Council), o schemă de certificare la care interesele economice, sociale și de mediu au drepturi egale.

FSC este o organizație independentă, neguvernamentală și nonprofit, înregistrată în Mexic ca o asociație de membri – Association Civil. Organizația operează la nivel internațional și oferă servicii prin intermediul centrului FSC International, situat în Bonn, Germania, precum și prin intermediul unei rețele internaționale de Inițiative Naționale. FSC oferă un program de acreditare internațională pentru organisme de certificare independente și o schemă de etichetare pentru produsele pădurii, ce servește ca o garanție

credibilă că produsele provin dintr-o pădure bine gospodărită, în conformitate cu standardele FSC, așa numite Principii și Criterii.

Certificarea managementului forestier în sistem FSC este un proces prin care, în urma unui *audit*, o organizație independentă confirmă faptul că o anumită suprafață forestieră este gospodărită în conformitate cu un standard agreeat.

Standardul după care se face auditul este împărțit în 10 Principii și 56 Criterii.

Principiile FSC pentru certificarea modului de gospodărire a pădurilor sunt :

- Principiul 1 : Conformitatea cu legislația națională și internațională și principiile FSC ;
- Principiul 2 : Dreptul de proprietate sau folosință și responsabilitățile aferente
- Principiul 3 : Drepturile populațiilor indigene (neaplicabil în România) ;
- Principiul 4 : Relațiile cu comunitățile și drepturile angajaților ;
- Principiul 5 : Beneficiile multiple ale pădurii ;
- Principiul 6 : Impactul asupra mediului ;
- Principiul 7 : Planul de management ;
- Principiul 8 : Monitorizarea și evaluarea ;
- Principiul 9 : Păduri cu Valoare Ridică de Conservare ;
- Principiul 10 : Plantații.

Aceste 10 principii, ce sunt detaliate în 56 de criterii, au un caracter general și pentru o mai bună aplicare a lor se face adaptarea acestora la condițiile specifice fiecărei țări, de către Inițiativele Naționale FSC sau de către organismele de certificare acreditate, care derulează procesul de audit.

Certificarea managementului forestier este continuată de așa numita certificare a lanțului de custodie, prin care se urmărește să se elaboreze mecanisme de urmărire a produselor lemnoase sau nelemnoase care provin din pădurile certificate de la sursa până la consumator. Certificarea lanțului de custodie se referă la companiile care exploatează, procesează sau comercializează material lemnos certificat FSC și care doresc să eticheteze aceste produse cu numele sau eticheta FSC.

Certificarea lanțului de custodie în sistem FSC, permite companiilor :

- să identifice și să controleze sursele de material lemnos atât certificat FSC cât și sursele de material lemnos recuperat/reciclat ;
- să le demonstreze clienților că îndeplinesc cerințele FSC în ceea ce privește controlul materialului lemnos necertificat FSC ;
- să utilizeze mărcile înregistrate și etichetele comerciale ale FSC pentru a-și promova produsele.

În prezent, mii de companii de prelucrare și comercializare a lemnului, în special din Europa de Vest și America de Nord, impun clienților lor obținerea certificatului FSC, fiind interesate să cumpere și să lucreze cu produse certificate în acest sistem. În cazul acestor companii, certificarea reprezintă o dovadă pentru clienții lor și pentru publicul larg că lemnul provine din păduri bine gospodărite.

Pe scurt, *pașii în vederea certificării FSC*, sunt :

- *aplicarea pentru certificare* : certificarea este un proces voluntar și poate fi demarat numai la cererea companiei. Lista organismelor de certificare acreditate FSC se regăsește pe site-ul Asociației pentru Certificare Forestieră (www.certificareforestiera.ro) ;
- *pre-evaluarea* : are drept scop familiarizarea companiei cu cerințele standardului de certificare și identificarea, de către auditor, a conformităților și neconformităților cu standardul ;

- **evaluarea principală** : reprezintă vizita organismului de certificare în urma căruia se colectează informații suficiente pentru a determina acordarea sau neacordarea, de către organismul de certificare, a certificatului FSC ;
- **acordarea certificatului** : certificatul este acordat, cu condiția îndeplinirii cerințelor standardului, pe o perioadă de 5 ani.
- **monitorizarea** : după acordarea certificatului se fac vizite de monitorizare anuale.
- **re-certificarea** : o nouă re-evaluare se derulează înainte de expirarea certificatului, pentru a se păstra statutul de certificare, rezultând în eliberarea unui nou certificat.

Certificarea forestieră poate aduce **beneficii** atât deținătorilor de certificat FSC cât și consumatorilor, comunităților locale, muncitorilor și organizațiilor neguvernamentale cu specific de mediu sau social.

În prezent certificarea este un mecanism de piață ; există cerere și ofertă pentru lemnul certificat FSC și implicit un interes crescut în producerea și comercializarea produselor certificate. În principal, decizia de intrare în procesul de certificare este, în general, legată de obținerea unor avantaje, cum ar fi accesul pe noi piețe a lemnului certificat sau menținerea pe piețele existente.

Pe lângă acestea, se pot obține următoarele **beneficii** :

- îmbunătățirea sistemelor de management, incluzând aici mecanismele de planificare, monitorizare, evaluare și raportare ;
- îmbunătățirea proceselor de gestiune a firmei și a eticii de afaceri ;
- firmele pot răspunde la cererea de produse de origine controlată ;
- îmbunătățirea proceselor productive.

Un motiv în plus pentru certificare îl reprezintă cel economico-financiar. Pe lângă accesul pe piețe noi sau menținerea pe cele deja existente, uneori companiile pot beneficia și de prețuri mai mari pentru produsele ce poartă sigla FSC. În ce măsură și cu câte procente va avea loc această creștere nu poate fi decisă decât de piața liberă, cea care dictează prețul. De reținut însă că acest lucru nu se întâmplă foarte des, ci doar acolo unde cererea este foarte mare.

9.6.2. Ce sunt Pădurile cu Valoare Ridică de Conservare (P.V.R.C.)

Pădurile îndeplinesc funcții de protecție dintre cele mai diverse, asigurând inclusiv servicii de natură socială indispensabile comunităților umane, pe scurt, pădurea prezintă multiple valori. Acolo unde aceste valori sunt considerate a fi de o importanță excepțională sau critică, pădurea poate fi definită ca o pădure cu valori ridicate de conservare.

Deci, **pădurile cu valoare ridicată de conservare** sunt acele păduri care au o importanță critică din perspectiva protejării mediului, a conservării biodiversității și a valorilor culturale și religioase ale comunităților locale.

Conceptul de „pădure cu valoare ridicată de conservare (PVRC)“ a fost definit prima dată de Forest Stewardship Council (www.fsc.org) și se regăsește în cadrul principiului nr. 9 din standardul de certificare FSC, publicat prima dată în anul 1999. Considerat separat de certificare forestieră, acest concept s-a dovedit a fi un mod efektiv de a dovedi sau verifica managementul responsabil al resurselor forestiere (gestionarea durabilă a pădurilor). Ca urmare, el este folosit independent în multe domenii, cum ar fi : conservarea și gestionarea resurselor naturale, elaborarea politicilor de achiziții în cadrul companiilor care prelucrează și valorifică produse forestiere și chiar în elaborarea politicilor agențiilor guvernamentale.

Exemple de păduri cu valoare ridică de conservare pot fi :

- o pădure care protejează unica sursă de apă potabilă pentru o localitate ;

- suprafețe forestiere care adăpostesc specii endemice sau amenințate cu dispariția sau ecosisteme rare ;
- păduri legate de sărbători tradiționale sau care adăpostesc monumente istorice, locuri de pelerinaj, unități de cult de care este legată identitatea comunităților respective ;
- o pădure care adăpostește un sit arheologic important ;
- păduri care asigură anumite produse pentru comunități locale dependente de acest fel de resurse, etc.

Pădurile cu valori ridicate de conservare trebuie gestionate astfel încât să se mențină și chiar să crească valorile ridicate de conservare identificate în cuprinsul acestora.

9.6.3. Categorii de Păduri cu Valoare Ridică de Conservare

Pădurile cu valoare ridicată de Conservare (PVRC) sunt clasificate conform Ghidului de identificare a Pădurilor cu Valoare Ridică de Conservare și a principiului 9 din standardul FSC, în următoarele categorii :

VRC 1 - Suprafețe forestiere care conțin concentrații de biodiversitate de importanță globală, regională și națională. În această categorie se încadrează păduri care conțin asociații neobișnuite de grupuri ecologice și taxonomice, concentrații sezonale excepționale, specii amenințate, periclitare sau endemice, constituind concentrații de biodiversitate de importanță globală, regională sau națională. În aceste situații valoarea ridicată de conservare (VRC) o reprezintă tocmai ecosistemul ca întreg.

Datorită faptului că există multe modalități în care valorile de biodiversitate pot fi identificate, această valoare a fost sub-divizată în patru elemente :

VRC 1.1 - Arii protejate. Ariile protejate îndeplinesc multiple funcții, în special cea de conservare a biodiversității. Rețelele de arii protejate reprezintă fundamentul conservării biodiversității la nivel național și internațional ;

VRC 1.2 - Specii amenințate și periclitare. Anumite specii de plante și animale, din diferite motive, au devenit amenințate și periclitare. Pădurile care adăpostesc populații ale unor astfel de specii sunt categoric importante pentru menținerea valorilor de biodiversitate și trebuie gospodărite ca atare ;

VRC 1.3 - Specii endemice. Speciile endemice sunt acelea a căror prezență se limitează numai la o anumită arie geografică. Arealul lor este restrâns, sporește vulnerabilitatea acestora și astfel procesul de conservare al întregului ansamblu (specie - habitat) devine foarte important ;

VRC 1.4 – Utilizarea sezonală critică. Anumite habitate pot fi folosite doar sezonier sau în perioadele cu condiții extreme (asa-numitele refugii), fiind critice pentru supraviețuirea unor populații. Ca atare, gospodărirea corespunzătoare a acestora este esențială.

VRC 2 - Suprafețe forestiere extinse, de importanță globală, regională sau națională, în care populațiile speciilor autohtone există în forma lor naturală din punct de vedere al distribuției și densității. În această categorie se includ peisajele forestiere compuse din păduri instalate pe suprafețe întinse și alte ecosisteme în afara de cele forestiere, guvernate de procese ecologice relativ neafectate de activități antropice recente.

VRC 3 - Suprafețe forestiere în care sunt localizate sau conțin ecosisteme rare, amenințate sau periclitare. În aceste situații valoarea ridicată de conservare (VRC) o reprezintă tocmai ecosistemul ca întreg. Această categorie cuprinde ecosisteme care sunt rare, fie datorită condițiilor naturale climatice, geologice (suprafețe de pădure cu

rariști pe stâncării, goluri de munte, turbării, cursuri și luciuri de apă, etc.), fie datorită activităților antropice (alterarea structurii pădurilor primare/cvasivirgine, conversia ecosistemelor naturale în terenuri agricole sau alte folosințe, etc.). Astfel de ecosisteme includ tipuri de pădure rare (chiar dacă acestea anterior erau larg răspândite), precum și asociații rare de specii (chiar dacă speciile componente pot fi des întâlnite).

Conform recomandărilor privind managementul acestor păduri, au fost propuse lucrări care să mențină și să îmbunătățească funcțiile atribuite : funcțiile antierozionale și de susținere a versanților, menținerea ecosistemelor (asociațiilor) vegetale, menținerea și sporirea valorii genetice a pădurii în ansamblul său.

VRC 4 - Suprafețe forestiere care asigură servicii de mediu în situații critice. (ex. : asigură surse unice de apă potabilă, protecția bazinelor hidrografice torențiale prin regularizarea regimului hidrologic, prevenirea și combaterea eroziunii în condiții deosebite, păduri cu rol de protecție împotriva factorilor climatici dăunatori, etc.). Pădurile care asigură astfel de servicii trebuie gestionate corespunzător și menținute în permanență. Pentru aceasta, în cadrul categoriei VRC4 se încearcă definirea cât mai exactă a acestor suprafețe. Astfel, având în vedere diferitele tipuri de servicii de mediu potențiale, pentru sistematizare au fost împartite în trei sub-categorii, astfel :

VRC 4.1 – Păduri cu rol hidrologic deosebit de important ;

VRC 4.2 – Păduri de importanță critică pentru protejarea terenurilor ;

VRC 1.3 - Zone forestiere cu impact critic asupra terenurilor agricole sau piscicole.

VRC 5 - Suprafețe forestiere ce satisfac nevoi de bază ale comunităților rurale (nevoile de bază pot fi mijloacele necesare subsistenței sau pentru sănătate). O pădure poate fi încadrată în această categorie în cazul în care comunitățile locale sunt strict dependente de aceasta în vederea obținerii unor bunuri strict necesare existenței lor, pentru care nu există alte alternative fezabile. În cazul țării noastre exemple de astfel de bunuri sunt : lemnul de foc, lemn pentru construcții și alte activități meșteșugărești, furaje, plante medicinale, etc. În această categorie nu se vor include pădurile în care se aplică în exces exploatarea forestieră sau alte practici (chiar dacă acestea reprezintă activități tradiționale și/sau comunitățile sunt dependente de ele), sau dacă există alte alternative reale de obținere a respectivelor bunuri.

VRC 6 - Suprafețe forestiere a căror valoare este esențială pentru păstrarea identității culturale a unei comunități sau a unei zone. În cazul țării noastre pădurile destinate acestei categorii reprezintă locuri de care se leaga obiceiuri și sărbători locale, ce se desfășoară tradițional în spațiul pădurii sau suprafețe de pădure aflate în apropiere de comunități religioase, locuri de pelerinaj și monumente istorice.

În tabelul 9.3.3.1. sunt prezentate obiectivele protejate în O.S. Brodina, categoriile și subcategoriile P.V.R.C. întâlnite în acest ocol, după tabel fiind explicate semnificațiile codurilor categoriilor întâlnite.

9.6.3.1. Situația categoriilor și subcategoriilor PVRC

și obiectivele protejate prin PVRC din O.S. Adâncata

Tabelul 9.6.3.1.1.

Categorii PVRC	Subcategorii PVRC	Suprafață [ha]				
		U.P. VI	U.P. VII	U.P. VIII	U.P. IX	Total O.S.
1	1.1	-	-	110,95	-	110,95
	1.2	-	-	15,67	-	15,67

Categorii PVRC	Subcategorii PVRC	Suprafață [ha]				
		U.P. VI	U.P. VII	U.P. VIII	U.P. IX	Total O.S.
3	B.3.2	0,82	-	1,57	1,02	3,41
4	B.4.2	3,40	-	-	-	3,40
TOTAL U.P. / O.S.		4,22	-	128,19	1,02	133,43

9.6.4. Măsuri de gospodărire a pădurilor cu valoare ridicată de conservare

În cuprinsul fondului forestier proprietate publică a statului administrat în cadrul O.S. Adâncata există un număr de 52 arborete certificate ca păduri cu valoare ridicată de conservare. Evidența, descrierea sumară și lucrările propuse de amenajamentele silvice în aceste arborete sunt redată în continuare, în *tabelul 9.6.3.1.*

Evidența PVRC din cuprinsul O.S. Adâncata

Tabelul 9.6.4.1.

Nr. crt.	U.P.	u.a.	Supraf. [ha]	Grupa și categoria funcțională	S.U.P.	VRC	Subcateg. VRC	Lucrări propuse	Observații (obiectivul protejat)
1	VI	29E	0,53	1.2I	M	3	B.3.2	rărituri	Ecosisteme forestiere rare, amenințate sau periclitate (Păduri galerii de Alnus glutinosa de pe malurile râurilor din regiunea de deal)
2	VI	81D	0,29	1.2I	M	3	B.3.2	tăieri de igienă	
3	VI	82A	3,40	1.2A	M	4	B.4.2	lucrări de conservare	Ecosisteme forestiere rare, amenințate sau periclitate (Păduri situate pe terenuri cu pantă peste 35 grade)
4	VIII	7C	0,98	1.5M	M	3	B.3.2	tăieri de igienă	Ecosisteme forestiere rare, amenințate sau periclitate (Păduri galerii de Alnus glutinosa de pe malurile râurilor din regiunea de deal)
5	VIII	40B	12,19	1.5M	M	1	1.2	curățiri	Păduri care adăpostesc specii rare, amenințate, periclitate sau endemice (laleaua pestriță - Fritillaria meleagris)
6	VIII	40C	3,48	1.5M	M	1	1.2	rărituri	
7	VIII	53A	0,99	1.5C	E	1	1.1	-	Suprafețe forestiere din arii protejate (Rezervația naturală „Pădurea Zamostea - Lunca“)
8	VIII	53B	11,94	1.5C	E	1	1.1	-	
9	VIII	53C	0,56	1.5C	E	1	1.1	-	
10	VIII	53D	2,18	1.5C	E	1	1.1	-	
11	VIII	53E	2,20	1.5C	E	1	1.1	-	
12	VIII	56A	25,14	1.5C	E	1	1.1	-	
13	VIII	56B	1,85	1.5C	E	1	1.1	-	
14	VIII	56C	1,75	1.5C	E	1	1.1	-	
15	VIII	56D	6,90	1.5C	E	1	1.1	-	
16	VIII	56E	0,43	1.5C	E	1	1.1	-	
17	VIII	56F	2,53	1.5C	E	1	1.1	-	
18	VIII	56G	0,62	1.5C	E	1	1.1	-	
19	VIII	59A	31,28	1.5C	E	1	1.1	-	
20	VIII	59B	0,61	1.5C	E	1	1.1	-	
21	VIII	59C	5,65	1.5C	E	1	1.1	-	
22	VIII	59D	0,67	1.5C	E	1	1.1	-	
23	VIII	59E	6,90	1.5C	E	1	1.1	-	
24	VIII	59F	0,52	1.5C	E	1	1.1	-	
25	VIII	59G	1,30	1.5C	E	1	1.1	-	
26	VIII	59H	4,46	1.5C	E	1	1.1	-	
27	VIII	59I	2,47	1.5C	E	1	1.1	-	

Nr. crt.	U.P.	u.a.	Supraf. [ha]	Grupa și categoria funcțională	S.U.P.	VRC	Subcateg. VRC	Lucrări propuse	Observații (obiectivul protejat)
28	VIII	78C	0,59	1.5M	M	3	B.3.2	rărituri	Ecosisteme forestiere rare, amenințate sau periclitate (Păduri galerii de Alnus glutinosa de pe malurile râurilor din regiunea de deal)
52	IX	42A	1,02	1.2I	M	3	B.3.2	tăieri de igienă	
Total		-	133,43	-	-	-	-	-	-

Conform recomandărilor privind managementul acestor păduri, au fost propuse lucrări care să mențină și să îmbunătățească funcțiile atribuite, prin crearea unei succesiuni de vârste care să asigure atât continuitatea vegetației forestiere cât și menținerea unor structuri în cuprinsul trupurilor de pădure care să permită îndeplinirea funcțiilor atribuite.

În arboretele destinate ocrotirii locurilor de rotire a cocoșului de munte se va urmări asigurarea liniștei în perioadele critice de rotire și cuibărit prin evitarea efectuării de lucrări chiar și în arboretele învecinate în aceste perioade. Aceste arborete vor fi parcurse în cursul deceniului doar cu rărituri, tăieri de igienă și lucrări speciale de de conservare.

În zonele cu înmlăștinare lucrările vor fi limitate astfel încât să nu se distrugă echilibrul hidrologic și să se asigure perpetuarea ecosistemelor de mlaștină/tinov. În aceste arborete se vor efectua doar tăieri de igienă și lucrări speciale de de conservare.

Intervențiile se vor efectua cu intensități adecvate, fără a se rări excesiv arboretul și fără a se dezgoli solul. Tăierile de conservare se vor efectua doar după asigurarea unei regenerări corespunzătoare și numai în porțiunile de arboret în care s-a realizat această regenerare. Eventualele mici goluri vor fi regenerare cu promptitudine, folosind material de regenerare cu proveniență locală. Tăierile de igienă se vor efectua doar dacă situația din teren o impune.

9.6.5. Măsuri de management a pădurilor cu valoare ridicată de conservare

Măsurile de management pentru **PVRC 1.1** vor fi cele stabilite prin planurile de management ale ariilor protejate întocmite de administratorii Parcului Natural sau Național, sau de custozii ariei protejate.

Pentru suprafețele încadrate în categoriile funcționale 1.5.C., **nu vor fi permise intervenții antropice** (conform tipului funcțional T I – „este interzisă orice fel de exploatare de lemn sau de alte produse, fără aprobarea organului competent prevăzut în lege” – Ministerul Silviculturii, 1986). În cazul rezervațiilor naturale, pe baza unei analize a necesităților de conservare a speciilor și habitatelor pentru care au fost desemnate, se vor aplica măsuri de management **astfel încât concentrațiile semnificative de specii endemice și rare, amenințate, periclitare să fie menținute sau îmbunătățite.**

Dintre măsurile de management cu caracter general pentru **PVRC 1.1** amintim :

- interzicerea oricăror intervenții antropice, fără aprobarea autorității centrale care răspunde de silvicultură ;
- conștientizarea comunităților locale cu privire la importanța acestei arii naturale protejate ;
- personalul de teren responsabil cu gospodărirea ariei naturale protejate trebuie să raporteze, ori de câte ori este nevoie, eventualele amenințări (biotice sau abiotice) sau riscuri care apar în această zonă ;
- interzicerea accesului animalelor domestice în P.V.R.C.

Pentru arboretele clasificate drept **PVRC 1.2** (păduri care constituie habitate pentru speciile rare, amenințate sau endemice), încadrate în categoria funcțională 1.5.M. (protecția arboretelor care adăpostesc populații de lălea peștișă – *Fritillaria meleagris*), în principiu,

managementul forestier trebuie să asigure condițiile adecvate pentru perpetuarea speciilor ocrotite în perimetrele în care s-au identificat concentrații deosebite ale speciilor menționate în anexă (lalea pestriță – *Fritillaria meleagris*). De asemenea, prin măsurile de gospodărire propuse, se va urmări crearea unei succesiuni de vârste, care să asigure atât continuitatea vegetației forestiere cât și menținerea unor structuri în cuprinsul trupurilor de pădure care să permită îndeplinirea funcțiilor atribuite. Recomandări de management detaliate vor trebui implementate de la caz la caz, în funcție de nevoile ecologice specifice și în baza consultărilor publice cu participarea specialiștilor în domeniu. În cazul zonelor care fac parte din arii protejate, conservarea speciilor se va face conform planului de management al acestor arii.

Dintre măsurile de management cu caracter general pentru **PVRC 1.2** mai amintim :

- lucrările de gospodărire a pădurii se vor realiza în funcție de cerințele ecologice ale speciilor rare, amenințate sau periclitate (în special de umiditate și lumină);
- localizarea speciilor de conservat;
- conștientizarea comunităților locale cu privire la importanța speciei protejate, precum și la modul în care poate fi protejată;
- monitorizarea speciilor pentru care s-a constituit PVRC-ul;
- se va asigura continuitatea habitatului speciei respective prin măsuri de conservare a acestuia;
- exploatarea masei lemnoase se va face în funcție de cerințele ecologice ale speciei protejate;
- colectarea masei lemnoase se va face astfel încât prejudiciile să fie minime pentru sol sau vegetație;
- interzicerea recoltării florilor și a fructelor, culegerea, tăierea, deștrădăcinarea sau distrugerea cu intenție a exemplarelor din speciile ocrotite, în oricare dintre stadiile ciclului lor biologic;
- se vor monitoriza eventualele lucrări efectuate în aceste u.a.-uri pentru prevenirea degradării habitatului speciei ocrotite.

În cazul **PVRC 3** (categoriile funcționale 1.2.I. și 1.5.M.), dacă terenul prezintă exces de umiditate (cazul când terenurile pe care sunt localizate ecosistemele de anin sunt plane), intervențiile se vor limita la lucrări de conservare (conform tipului funcțional II din care fac parte aceste arborete), astfel încât să nu se distrugă echilibrul hidrologic și să se asigure perpetuarea ecosistemelor existente. Intervențiile se vor reduce la minimum necesar, fiind interzise tăierile nejustificate de arbori și arbuști. Doar în cazuri speciale (catastrofe naturale sau de origine antropică) se va interveni cu lucrări de refacere a habitatelor (plantații la care se vor folosi puiți obținuți din material de reproducere local din zona respectivă și pe cât posibil crescuți în pepiniere amenajate în această zonă de vegetație). Acolo unde arborii maturi se usucă și nu există regenerare se va interveni cu lucrări speciale pentru refacerea ecosistemului (plantații, semănături directe etc.). În cazul fiecărui tip de ecosistem se vor aplica măsurile de gospodărire propuse la tipul de categorii funcționale unde acesta apare încadrat și se va acorda o atenție deosebită menținerii complexității compoziționale și structurale.

Alte măsuri de management cu caracter general pentru **PVRC 3** :

- conștientizarea comunităților locale cu privire la importanța acestui ecosistem;
- personalul de teren responsabil cu gospodărirea habitatului trebuie să raporteze, ori de câte ori este nevoie, eventualele amenințări (biotice sau abiotice) sau riscuri care apar în această zonă;
- monitorizarea habitatului protejat din P.V.R.C.;
- în cazul ecosistemelor virgine și cvasivirgine sunt interzise orice intervenții antropice;
- în cazul ecosistemelor necorespunzătoare sub raportul compoziției și a altor caracteristici structurale (arborete mai mult sau mai puțin derivate, cu arborete

rărite, înierbate, în curs de uscare sau subproductive, etc.) sunt necesare lucrări de conservare/reconstrucție ecologică a acestor PVRC-uri. Colectarea masei lemnoase se va face astfel încât prejudiciile să fie minime pentru sol sau vegetație.

Pentru arboretul clasificat drept **PVRC 4.2** (*păduri critice pentru prevenirea și combaterea procesului de eroziune*), încadrat în categoria funcțională 1.2A (protecția terenurilor cu pante mai mari de 35 grade), în principiu, managementul forestier trebuie să asigure conservarea biodiversității.

Un alt serviciu de mediu important oferit de pădure ca ecosistem este stabilitatea terenurilor și protecția solului. Pădurea asigură această stabilitate prin combaterea și prevenirea eroziunii, a alunecării terenurilor.

În numeroase zonele există riscul producerii unor astfel de fenomene, însă adesea acest risc este scăzut și cu efecte minore. Acolo, însă, unde riscul este ridicat și mai ales impactul produs poate fi foarte mare, **rolul pădurii devine esențial** (i.e. critic).

Ca măsuri de management, pentru **pădurile încadrate în PVRC 4.2** se recomandă lucrările cu caracter silvotehnic specifice tipului funcțional T II – lucrări speciale de conservare. Intervențiile se vor limita la lucrări de conservare (conform tipului funcțional II din care fac parte aceste arborete), astfel încât să nu se distrugă echilibrul ecosistemului. Intervențiile se vor reduce la minimum necesar, fiind interzise tăierile nejustificate de arbori și arbuști. Doar în cazuri speciale (catastrofe naturale sau de origine antropică) se va interveni cu lucrări de refacere a habitatelor (plantații cu speciile corespunzătoare tipului natural fundamental de pădure). Acolo unde arborii maturi se usucă și nu există regenerare se va interveni cu lucrări speciale pentru refacerea ecosistemului (plantații, semănături directe etc.). În cazul fiecărui tip de ecosistem se vor aplica măsurile de gospodărire propuse la tipul de categorii funcționale unde acesta apare încadrat și se va acorda o atenție deosebită menținerii complexității compoziționale și structurale.

Alte măsuri de management cu caracter general pentru **PVRC 4.2** :

- conștientizarea comunităților locale cu privire la importanța acestui P.V.R.C.;
- personalul de teren responsabil trebuie să raporteze, ori de câte ori este nevoie, eventualele amenințări (biotice sau abiotice) sau riscuri care apar în această zonă;
- monitorizarea stării de vegetație a arboretelor din P.V.R.C.;
- se vor executa lucrări silvice ce măresc gradul de stabilitate al acestor păduri împotriva eroziunii solului, cu precizarea că se va urmări menținerea consistenței mai mare de 0,5;
- înființarea și menținerea plantațiilor de vârste diferite, cu structură grupată și densitate maximă;
- în cazul ecosistemelor necorespunzătoare sub raportul compoziției și a altor caracteristici structurale (arborete mai mult sau mai puțin derivate, cu arborete rărite, înierbate, în curs de uscare sau subproductive, etc.) sunt necesare lucrări de conservare/reconstrucție ecologică a acestor PVRC-uri. Colectarea masei lemnoase se va face astfel încât prejudiciile să fie minime pentru sol sau vegetație;
- lucrările de regenerare trebuie să asigure o tranziție gradată de la pădurea bătrână la noua generație, care nu trebuie să scadă substanțial funcțiile de protecție ale pădurilor. Se vor executa doar tăieri de conservare.

Pentru fiecare categorie de PVRC-uri, responsabilul (șeful de district, responsabilul FSC sau cel cu ariile protejate de la OS sau DS etc.) desemnat de custode sau administrator (în cazul de față Ocolul Silvic Adâncata) trebuie să urmărească starea respectivelor arborete și să completeze formularele de monitorizare tipizate, cu referire la

următorii indicatori de monitorizare : datele de identificare ale arboretelor nominalizate ca PVRC (U.P., u.a., suprafață), gradul de îndeplinire a obiectivelor planului de management (sau, după caz, numărul de exemplare ce se concentrează în perioada de utilizare sezonală critică, suprafața efectivă a habitatului în cadrul u.a.-ului exprimată în procente cu referire la extinderea sau restrângerea acesteia, starea de conservare a PVRC-ului în raport cu starea de sănătate și vitalitatea arboretului etc.), periodicitatea și perioada monitorizării, responsabilii cu monitorizarea, observațiile relevante efectuate cu ocazia controalelor de fond și patrulărilor (prezența speciilor de plante rare, specii de faună, semnalări de distrugeri ale habitatului etc.).

