

**MINISTERUL AGRICULTURII ȘI
DEZVOLTĂRII RURALE**

RAPORT

PRIVIND

STAREA PĂDURILOR

ROMÂNIEI

ÎN ANUL 2007

theMatterhorn.net

**RAPORTUL PRIVIND
STAREA PĂDURILOR ROMÂNIEI
ÎN ANUL 2007**

**a fost elaborat în conformitate cu
prevederile art. 126 din Legea
46/2008 - Codul Silvic**

CUPRINS

1. SUPRAFAȚA FONDULUI FORESTIER NAȚIONAL

- 1.1 SUPRAFAȚA FONDULUI FORESTIER PROPRIETATE PUBLICĂ A STATULUI, ADMINISTRATĂ DE REGIA NAȚIONALĂ A PĂDURILOR - ROMSILVA
- 1.2 SUPRAFAȚA FONDULUI FORESTIER PROPRIETATE PRIVATĂ A PERSOANELOR FIZICE ȘI JURIDICE, PROPRIETATE PUBLICĂ A UNITĂȚILOR ADMINISTRATIV - TERITORIALE, ADMINISTRATĂ PRIN STRUCTURI SILVICE PROPRII (OCOALE SILVICE PRIVATE)
- 1.3 APLICAREA PREVEDERILOR LEGILOR FONDULUI FUNCJAR, REFERITOARE LA RECONSTITUIREA DREPTULUI DE PROPRIETATE ASUPRA TERENURILOR CU VEGETAȚIE FORESTIERĂ
- 1.4 ASPECTE NEGATIVE PRIVIND ATESTAREA DOMENIULUI PUBLIC AL UNITĂȚILOR ADMINISTRATIV-TERITORIALE

2. STRUCTURA FONDULUI FORESTIER NAȚIONAL

- 2.1 ELEMENTE DE CARACTERIZARE A PĂDURILOR DIN ROMÂNIA
 - 2.1.1 Suprafața fondului forestier național
 - 2.1.2 Terenurile acoperite de pădure
 - 2.1.3 Distribuția pădurilor pe forme de relief și etaje fitoclimatice
 - 2.1.4 Distribuția pădurilor pe specii și grupe de specii
 - 2.1.5 Distribuția pădurilor pe clase de vârstă
 - 2.1.6 Distribuția pădurilor pe grupe funcționale
 - 2.1.7 Distribuția pădurilor pe tipuri funcționale
 - 2.1.8 Volum total pe picior al pădurilor
 - 2.1.9 Volum mediu la hectar
 - 2.1.10 Creșterea medie anuală
 - 2.1.11 Posibilitate anuală
 - 2.1.12 Suprafața de pădure/loc.

3. CADRUL INSTITUȚIONAL ȘI LEGISLATIV

- 3.1 CADRUL INSTITUȚIONAL
- 3.2 CADRUL LEGISLATIV

4. ADMINISTRAREA PĂDURILOR

5. GESTIONAREA DURABILĂ A PĂDURILOR

- 5.1 REGENERAREA PĂDURILOR
 - 5.1.1 Regenerarea pădurilor proprietate publică a statului
 - 5.1.2 Regenerarea pădurilor proprietate publică a unităților-administrativ teritoriale și proprietate privată a persoanelor fizice și juridice aflate sub contracte de administrare

cu Regia Națională a Pădurilor - Romsilva

- 5.1.3 Regenerarea pădurilor proprietate publică a unităților-administrativ teritoriale și proprietate privată a persoanelor fizice și juridice
- 5.1.4 Împădurirea terenurilor degradate preluate
- 5.1.5 Lucrările de plantare executate în baza contractului privind Fondul Prototip de Carbon
- 5.1.6 Recoltarea semințelor forestiere
- 5.1.7 Culturi în pepiniere
- 5.2 AMENAJAREA PĂDURILOR
 - 5.2.1 Culegerea datelor de teren
 - 5.2.2 Redactarea în concept a amenajamentelor silvice
 - 5.2.3 Definitivarea amenajamentelor silvice
 - 5.2.4 Aprobarea amenajamentelor, studiilor de transformare a pășunilor împădurite și a studiilor de cercetare
 - 5.2.5 Modernizarea bazei cartografice
- 5.3 RECOLTAREA MASEI LEMNOASE
 - 5.3.1 Recoltarea masei lemnoase din fondul forestier național
 - 5.3.2 Recoltarea masei lemnoase din fondul forestier proprietate publică a statului administrată de Regia Națională a Pădurilor - Romsilva
 - 5.3.3 Masa lemnoasă destinată agenților economici
 - 5.3.4 Masa lemnoasă destinată aprovizionării populației
 - 5.3.5 Masa lemnoasă destinată nevoilor proprii ale RNP - Romsilva
 - 5.3.6 Masa lemnoasă în contrapartidă cu construcția de drumuri forestiere
 - 5.3.7 Pretul mediu de valorificare a masei lemnoase
 - 5.3.8 Nereguli și deficiențe constatate
- 5.4 TĂIERI DE ÎNGRIJIRE ȘI CONDUCERE A ARBORETELOR
- 5.5 PROTECȚIA PĂDURILOR
 - 5.5.1 Starea de sănătate evaluată prin sistemul de monitoring forestier
 - 5.5.2 Măsuri de protecția a pădurilor
 - 5.5.3 Evoluția fenomenului de uscare anormală a arborilor
- 5.6 ZONE CU DEFICIT DE VEGETAȚIE FORESTIERĂ ȘI DISPONIBILITĂȚI DE ÎMPĂDURIRE
- 5.7 OCUPAREA DEFINITIVĂ SAU TEMPORARĂ A TERENURILOR DIN FONDUL FORESTIER
- 5.8 SCHIMBAREA CATEGORIEI DE FOLOSINȚĂ SILVICĂ
- 5.9 ARII PROTEJATE
- 5.10 SPRIJIN PENTRU PROPRIETARII DE PĂDURI

6. INVESTIȚII ÎN FONDUL FORESTIER**7. VÂNĂTOARE ȘI SALMONICULTURĂ****7.1 CREȘTEREA ȘI OCROTIREA VÂNATULUI**

7.1.1 Fonduri de vânatoare

7.1.2 Fazanerii

7.1.3 Complexuri de vânatoare

7.2 SALMONICULTURĂ

7.2.1 Ape de munte

7.2.2 Păstrăvării

8. CONTROLUL SI PAZA PĂDURILOR

8.1. Situația suprafețelor din fondul forestier național afectate de tăieri ilegale de arbori

8.2. Cauzele producerii tăierilor ilegale

8.3. Activitatea de control al regimului silvic

8.4. Paza pădurilor

8.5. Activitatea de prevenire și stingere a incendiilor

8.6. Controlul activității cinegetice

8.6.1 Direcții principale de acțiune

8.6.2 Deficiențe identificate în activitatea gestionarilor fondurilor de vânatoare

8.6.3 Rezultate obținute

8. PROGRAME, PROIECTE, REPREZENTARE INTERNAȚIONALĂ

8.1 PROGRAME

8.2 PROIECTE

8.3 REPREZENTARE INTERNAȚIONALĂ

9. CONCLUZII**1. SUPRAFAȚA FONDULUI FORESTIER NAȚIONAL**

În conformitate cu raportarea statistică SILV 1, fondul forestier național al României ocupa la data de 31.12.2007 suprafața totală de 6.484.572 ha.

Fata de situația la 31.12.2006, suprafața fondului forestier național a crescut cu 56.894 ha, ca urmare a:

- achiziționarea de 1.575 ha terenuri pentru împădurire de către Regia Națională a Pădurilor ROMSILVA,
- 6.232 ha provenite din corecțiile operate cu ocazia reamenajării unor ocoale silvice (ridicări în plan, schimbarea bazei cartografice, corecții de limite, etc.),
- includerea în fondul forestier național a unei suprafețe de 2.457 ha terenuri cu destinație agricolă,
- identificarea a 46.630 ha pasuni împădurite și includerea acestora în fondul forestier, conform O.U.G. 139/2005.

Pe categorii de proprietate, suprafața fondului forestier național se prezenta astfel:

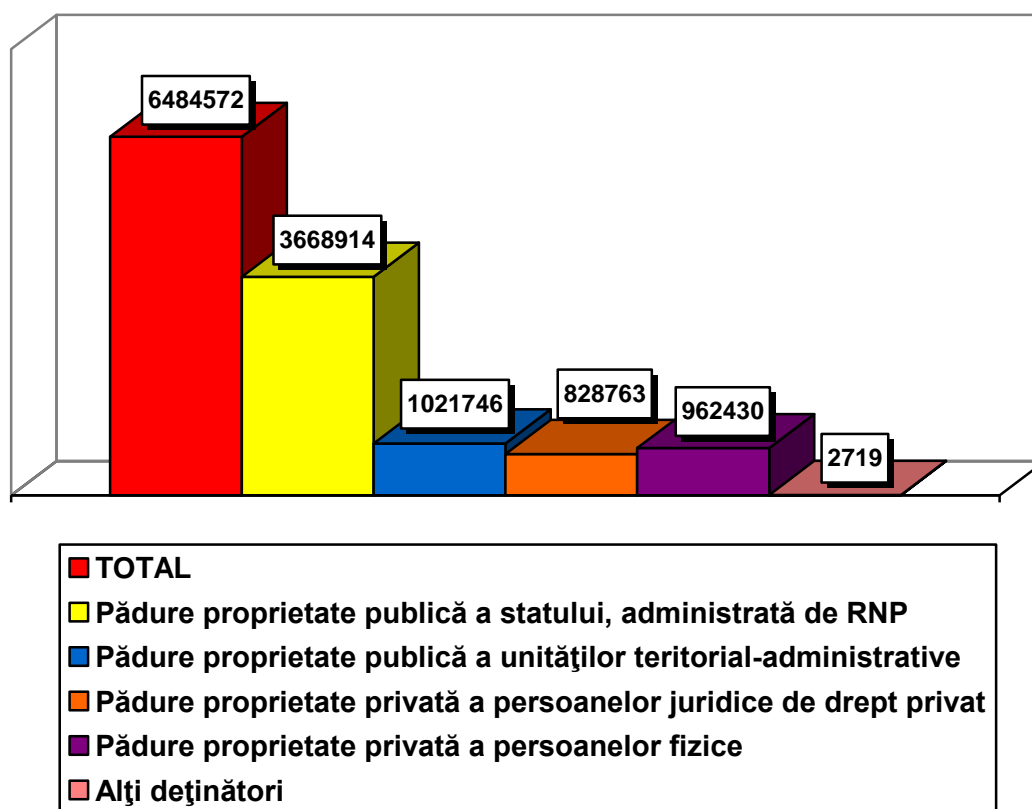

1.1 SUPRAFAȚA FONDULUI FORESTIER PROPRIETATE PUBLICĂ A STATULUI, ADMINISTRATĂ DE REGIA NAȚIONALĂ A PĂDURILOR – ROMSILVA

Fondul forestier proprietate publică a statului ocupa la data de 31.12.2007 o suprafață totală de 3.668.914 ha.

Față de situația la 31.12.2006, fondul forestier proprietate publică a statului s-a diminuat în cursul anului 2007 cu 247.119 ha, diferență care se justifică astfel:

- 254.926 ha au fost puse în posesia foștilor proprietari sau moștenitorilor acestora, prin aplicarea prevederilor legilor fondului funciar;

- 1.575 ha au fost incluse în fondul forestier prin cumpărare. Situația terenurilor achiziționate prin cumpărare se prezintă astfel: fonduri consumate în valoare de 10.541.972 lei (în medie 6.693,32 lei/hectar), comparativ cu programul de cca 20 mil. lei aprobat de Consiliul de Administrație al Regiei Naționale a Pădurilor - Romsilva.

- 6.232 ha în plus, cu care s-a majorat suprafața fondului forestier, provenind din corecțiile operate cu ocazia reamenajării unor ocoale silvice (ridicări în plan, schimbarea bazei cartografice, corecții de limite în urma confruntării planurilor de bază cu oficiile de cadastru în aplicarea legilor retrocedării etc.), scoaterea sau includerea unor terenuri în fondul forestier cu alte aprobări legale decât cele individualizate anterior.

1.2 SUPRAFAȚA FONDULUI FORESTIER PROPRIETATE PRIVATĂ A PERSOANELOR FIZICE ȘI JURIDICE, PROPRIETATE PUBLICĂ A UNITĂȚILOR ADMINISTRATIV - TERITORIALE

La 31.12.2007 suprafața fondului forestier deținut de alți proprietari decât statul era de 2.815.658 ha, din care:

- proprietari persoane fizice = 962.430 ha;
- proprietate publică a unităților administrativ - teritoriale = 1.021.746 ha;
- persoane juridice = 828.763 ha;
- alți deținători = 2719 ha.

Din această suprafață, la data de 31.12.2007 erau administrate 2.438.370 ha, existând demersuri pentru preluarea în administrare a suprafețelor neadministrate.

1.3 APLICAREA PREVEDERILOR LEGILOR FONDULUI FUNCJAR, REFERITOARE LA RECONSTITUIREA DREPTULUI DE PROPRIETATE ASUPRA TERENURILOR CU VEGETAȚIE FORESTIERĂ

La nivelul anului 2007 s-a continuat validarea și punerea în posesie a suprafețelor de terenuri forestiere foștilor proprietari sau moștenitorilor lor, în baza legilor fondului funciar, inclusiv în baza Legii nr. 247/2005. În anul 2007 s-au validat pentru restituire, în baza acestor legi, 252.657 ha și s-au pus în posesie 254.926 ha.

Situația privind stadiul aplicării legilor fondului funciar este următoarea:

Legea nr. 1/2000, cu modificările și completările ulterioare (inclusiv Legea nr. 247/2005):

- suprafața terenurilor forestiere validată pentru retrocedare de comisiile județene este de 2.847.594 ha;
- suprafața terenurilor forestiere validate și necontestate de reprezentanții unităților silvice în comisiile județene este de 2.613.810 ha;
- suprafața terenurilor forestiere puse la dispoziția comisiilor locale este de 2.583.279 ha și reprezintă 98,8 % din suprafața validată de comisiile județene și necontestată;
- suprafața terenurilor forestiere puse în posesie este de 2.368.350 ha și reprezintă 91,7 % din suprafața pusă la dispoziție și 90,6 % din suprafața validată și necontestată;
- suprafața terenurilor nepuse în posesie din motive imputabile proprietarilor (litigii între proprietari; nu s-au constituit în asociații cu personalitate juridică; nu și-au constituit structură silvică proprie sau nu încheie contracte de administrare cu altă structură silvică autorizată etc.), este de 70.514 ha.

Legea nr. 18/1991, cu modificările și completările ulterioare:

- suprafața terenurilor forestiere validată pentru retrocedare de comisiile județene este de 364.470 ha;
- suprafața terenurilor forestiere predate prin protocol comisiilor locale este de 362.646 ha.

În cazurile în care propunerile comisiilor locale și validările comisiilor județene s-au făcut cu încălcarea legii, personalul silvic din comisii a prezentat obiecțiuni și s-au deschis acțiuni în instanță.

Principalele cauze care au impus formularea obiecțiunilor de către reprezentanții direcțiilor silvice în comisiile județene sunt legate de lipsa documentelor de atestare a proprietății, neprecizarea amplasamentelor în anexele validate, etc.

1.4 ASPECTE NEGATIVE PRIVIND ATESTAREA DOMENIULUI PUBLIC AL UNITĂȚILOR ADMINISTRATIV-TERITORIALE

În perioada 2001-2003 s-a realizat atestarea domeniului public al unităților administrativ-teritoriale, prin hotărâri ale Guvernului, **neavizate de Ministerul Agriculturii, Pădurilor și Dezvoltării Rurale**, pe baza propunerilor primite de la comisiile de inventariere constituite la nivelul comunelor, orașelor, municipiilor și județelor. În anexele la aceste hotărâri, **nepublicate**, au fost incluse terenuri care

aparțin fondului forestier proprietate publică a statului, administrat de Regia Națională a Pădurilor - Romsilva, din 35 de județe.

Aceste bunuri, aflate în administrarea Regiei Naționale a Pădurilor - Romsilva nu au fost trecute din domeniul public al statului în domeniul public județean sau local conform procedurii reglementate de Legea nr. 213/1998 privind proprietatea publică și regimul juridic al acesteia, fiind incluse **ilegal** în listele de inventariere și declarate ca aparținând domeniului public local sau județean. Prin aceasta procedura s-a realizat practic o **împroprietărire cu terenuri forestiere**.

În cursul anului 2005, unele unități administrativ-teritoriale au făcut presiuni pentru predarea imobilelor prevăzute, în hotărârile de guvern de atestare a domeniului public, urmărindu-se trecerea terenurilor forestiere din domeniul public în domeniul privat și includerea acestora în circuitul civil, în vederea vânzării acestora. Se exemplifică în acest sens suprafața de 13.0 ha teren forestier, proprietate publică a statului, administrată de Ocolul silvic Snagov, care a făcut obiectul unei hotărâri de Guvern de atestare a domeniului public. Prin hotărâre a consiliului local această padure a fost trecută în domeniul privat al **comunei și a fost scoasă la licitație**.

2. STRUCTURA FONDULUI FORESTIER NAȚIONAL

2.1 ELEMENTE DE CARACTERIZARE A PĂDURILOR DIN ROMÂNIA

2.1.1 Suprafața fondului forestier național

Suprafața fondului forestier național este de **6.484.572** ha și reprezintă **27.2%** din suprafața țării. Media europeană este de **32.4%**.

2.1.2 Terenurile acoperite de pădure

Terenurile acoperite de pădure au o suprafață de **6.314.937 ha.**

Terenurile destinate nevoilor de cultură, administrație, drumuri forestiere, terenuri neproductive, ocupații și litigii, scoateri temporare ocupă o suprafață de **169.635 ha.**

2.1.3 Distribuția pădurilor pe forme de relief și etaje fitoclimatice

Distribuția pădurilor pe forme de relief

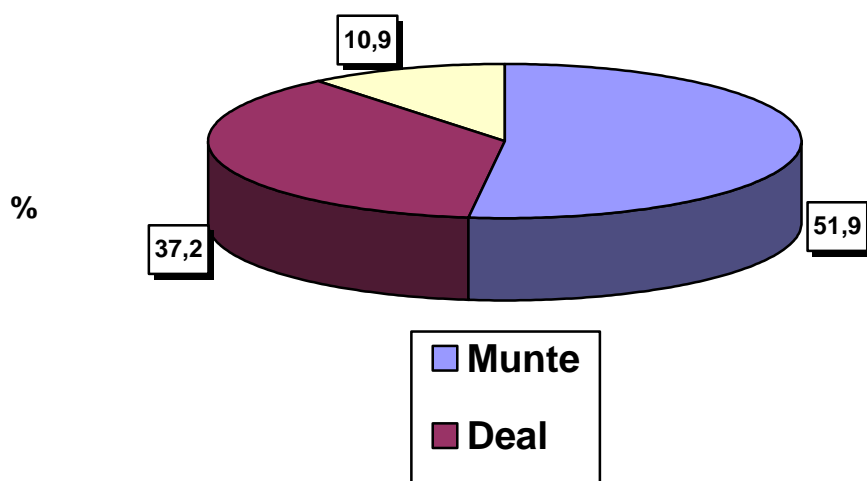

Distribuția pădurilor pe etaje fitoclimatice

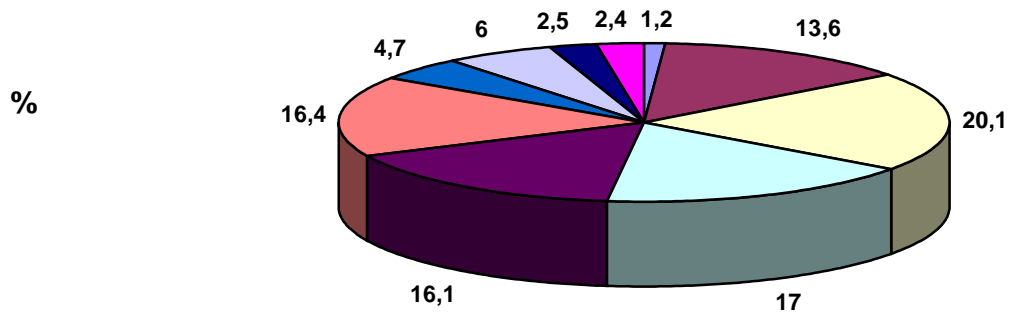

- Subalpin (F Sa)
- Montan de molidișuri (F M3)
- Montan de amestecuri (F M2)
- Montan-premontan de făgete (F M1+F D4)
- Deluros de gorunete, făgete și goruneto-făgete (F D3)
- Deluros de cvercete (Go, Ce, Gâ) (F D2)
- Deluros de cvercete cu stejar pedunculat (F D1)
- Câmpie forestieră (Fc)
- Silvostepă (Ss)
- Lunca și Delta Dunării

2.1.4. Distribuția pădurilor pe specii și grupe de specii

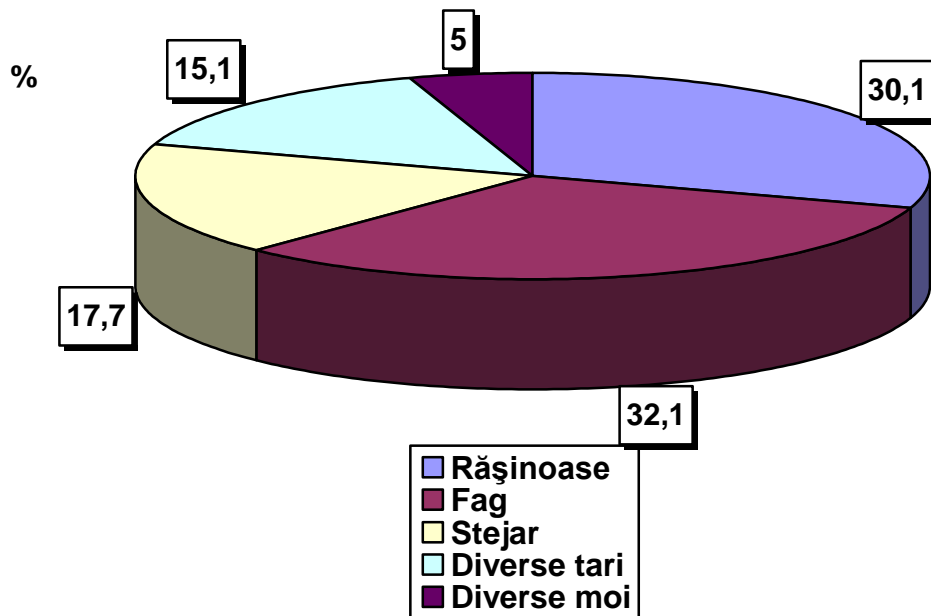

2.1.5. Distribuția pădurilor

pe clase de vârstă

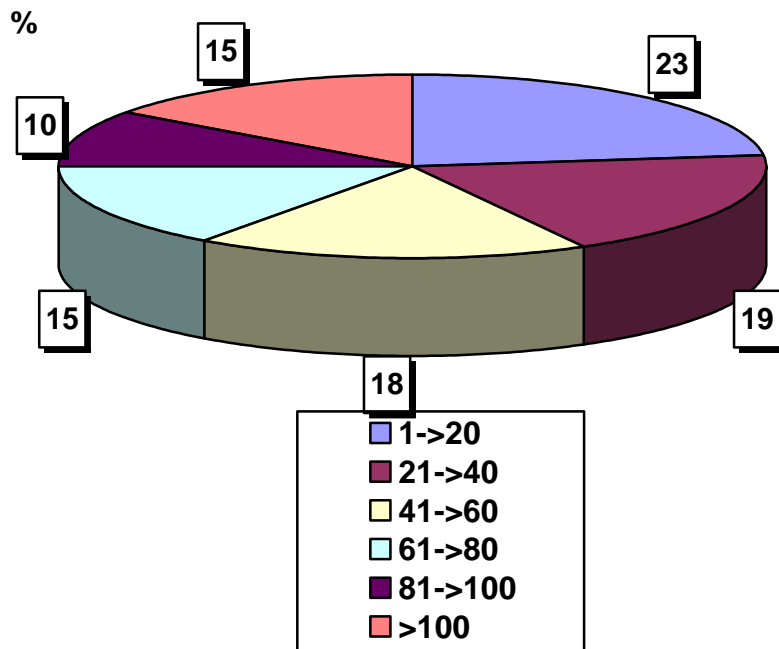

2.1.6 Distribuția pădurilor pe grupe funcționale

Grupa I funcțională - păduri cu funcții de protecție și producție reprezintă 53.3% din suprafața pădurilor.

Categoriile de protecție pentru arboretele încadrate în grupa I funcțională

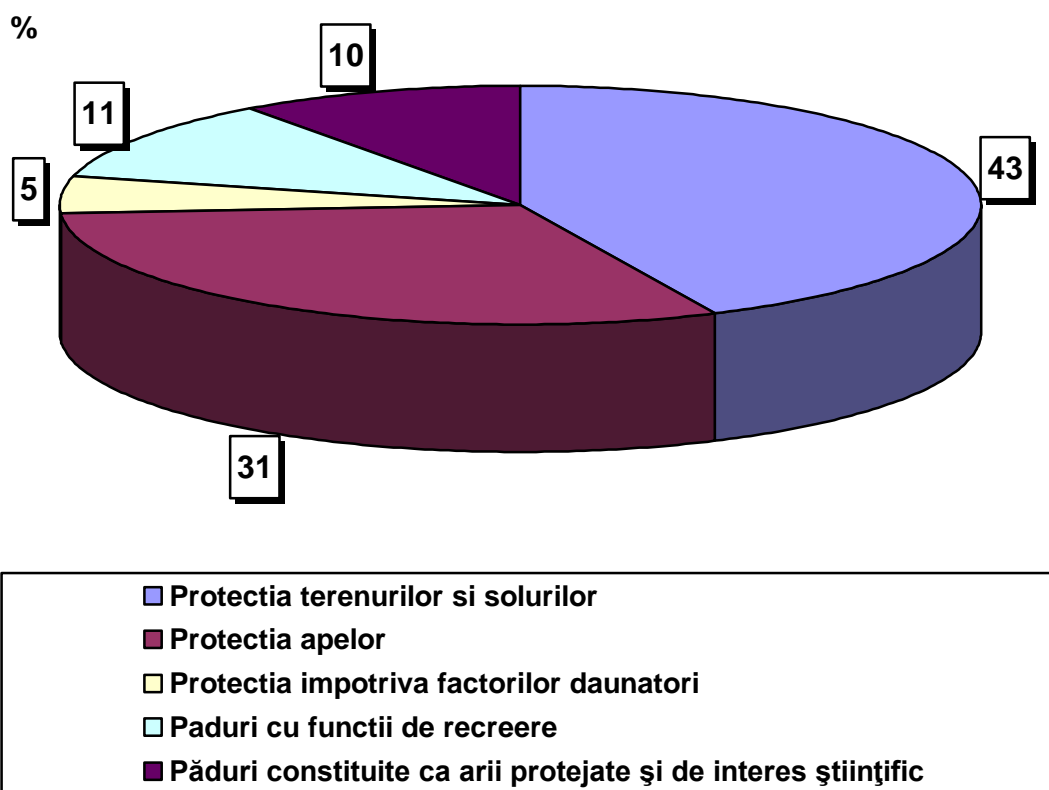

Grupa II- a funcțională - păduri cu funcții de producție și protecție reprezintă 46.7 % din suprafața pădurilor.

2.1.7. Distribuția pădurilor pe tipuri funcționale

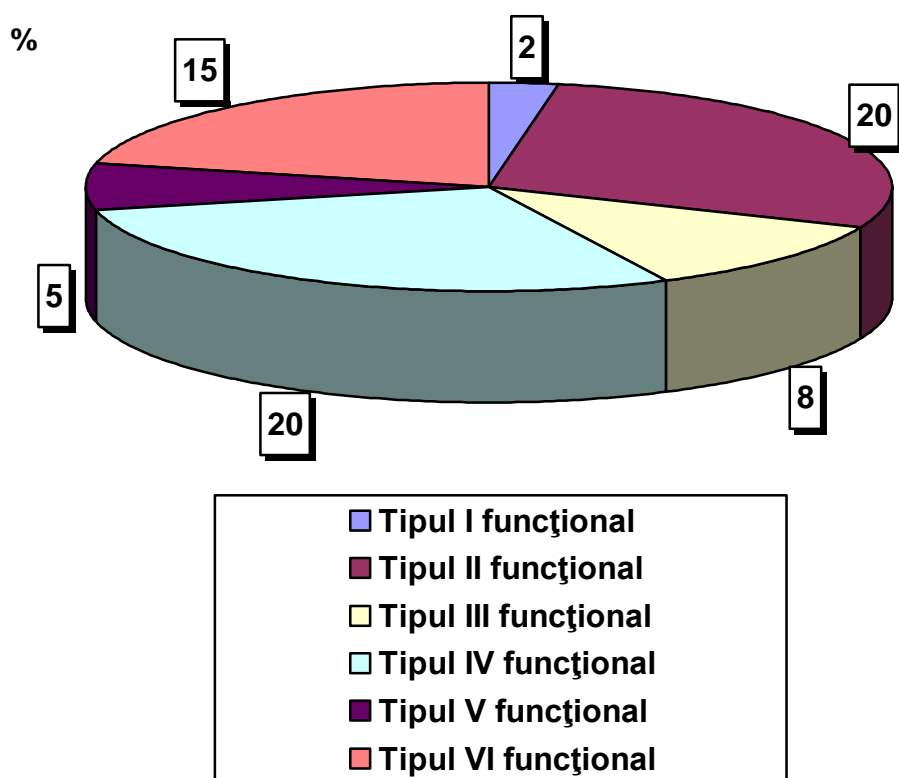

* Notă

În tipul I funcțional nu sunt permise intervenții silviculturale. Prin excepție, în anumite situații, acestea se pot realiza cu acordul Academiei Române.

În tipul II funcțional sunt permise numai lucrări de conservare.

În tipurile III și IV funcționale sunt permise tratamente intensive care promovează regenerarea naturală. Prin excepție, la molid, pin, plop euramerican, salcam, salcie se pot aplica tăieri rase.

În tipurile V și VI funcționale sunt permise toate tipurile de tratamente.

2.1.8. Volumul total pe picior al pădurilor

Volumul total pe picior al pădurilor este de **1.413 milioane mc.** Repartiția volumului total, pe specii și categorii de specii, se prezintă astfel:

Volumul pe picior, pe specii și categorii de specii a pădurilor

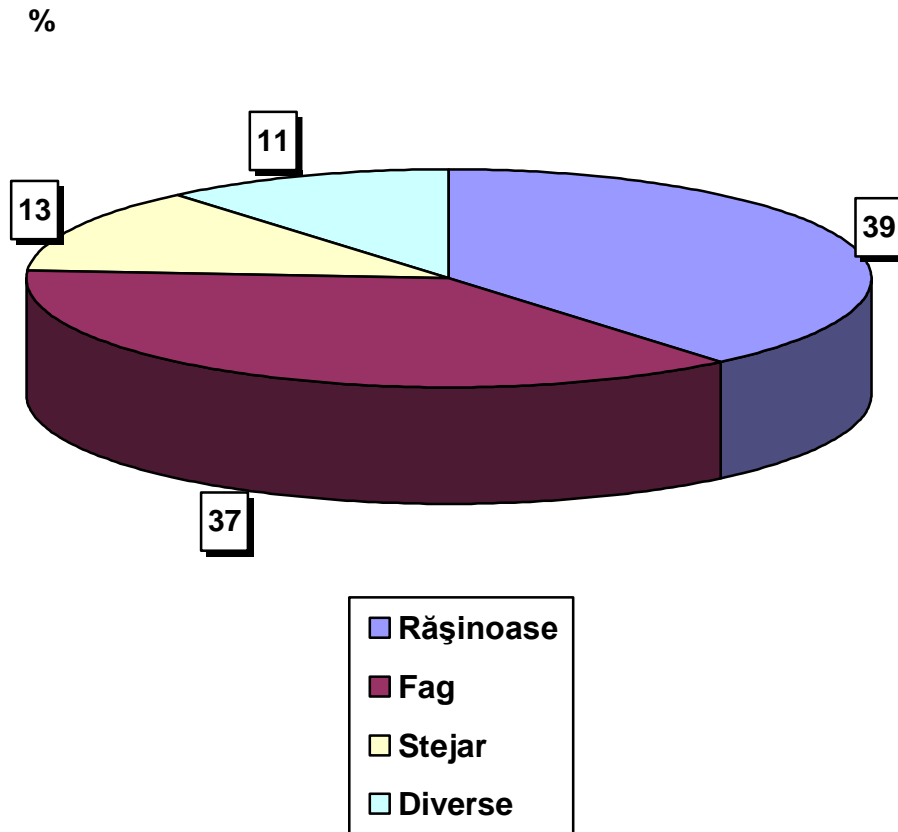

2.1.9. Volumul mediu la hectar

Volumul mediu la hectar al arboretelor care constituie fondul forestier este de **218 mc.** Media europeană a volumului mediu la hectar este de **147 mc.**

2.1.10. Creșterea medie anuală

Creșterea medie anuală este de **5,6 mc/an/ha.** Media europeană a creșterii medii anuale este de **4,4 mc/an/ha.**

2.1.11. Posibilitatea anuală

Posibilitatea anuală a pădurilor României este de **22,3 milioane mc.**

2.1.12. Suprafața de pădure/loc.

Suprafața de pădure pe locuitor este de **0,29 ha/loc**, foarte apropiată de cea europeană care este de **0,30 ha/loc**.

3. CADRUL INSTITUȚIONAL ȘI LEGISLATIV

3.1 Cadrul instituțional

În cursul anului 2007, în cadrul Ministerului Agriculturii și Dezvoltării Rurale, componenta de silvicultură a fost coordonată de un secretar de stat. În cadrul acestei structuri au funcționat o direcție generală și patru direcții.

În subordinea Ministerului, Agriculturii și Dezvoltării Rurale au funcționat 9 inspectorate teritoriale de regim silvic și de vânătoare, având un număr de 467 persoane angajate.

3.2 Cadrul legislativ

În cursul anului 2007 au fost elaborate o serie de proiecte de reglementare, prezentate în tabelul de mai jos, care au avut drept scop actualizarea legislației silvice în concordanță cu dinamica retrocedării și cu alinierea acesteia la normele europene.

Tabel nr. 3.2.1

Tipul actului normativ	Nr.
Lege	1
Ordonanță de Urgență a Guvernului	2
Ordonanță a Guvernului	0
Hotărâre de Guvern	4
Ordin de ministru	14

Principalele acte normative elaborate și promovate sunt următoarele:

1. Proiect de Lege privind Codul silvic- adoptat, publicat în Monitorul Oficial (Legea nr. 46/2008)

- 2.HG nr. 1205/2007 pentru modificarea alin. (1) și (2) ale art. 1 din HG nr. 1548/2006 privind aprobarea volumului maxim de lemn pe picior care poate fi recoltat în anul 2007 - publicată în Monitorul Oficial.
- 3.HG nr. 1262/2007 pentru aprobarea volumului maxim de lemn pe picior ce poate fi recoltat în anul 2008- publicată în Monitorul Oficial.
- 4.Proiect de HG pentru modificarea și completarea HG nr. 427/2004 pentru aprobarea Normelor privind circulația materialelor lemnoase și controlul circulației acestora și al instalațiilor de transformat lemn rotund. - a fost transformată în Proiect de HG pentru aprobarea Normelor privind circulația materialelor lemnoase și controlul circulației acestora și al instalațiilor de transformat lemn rotund
- 5.HG nr. 1376/ 2007 pentru modificarea termenului prevăzut la art. 1 alin. (1) din Legea nr. [174/2006](#) privind unele măsuri de protecție socială a personalului disponibilizat din cadrul Regiei Naționale a Pădurilor - Romsilva, prin concedieri colective, ca urmare a restituirii pădurilor către foștii proprietari- publicată în Monitorul Oficial
- 6.OMADR nr. 666/2007 privind împuternicirea unor persoane din cadrul Regiei Naționale a Pădurilor - Romsilva să constate faptele ce constituie contravențiile și infracțiunile și să aplice sancțiunile prevăzute în Legea nr. 192/2001 privind fondul piscicol, pescuitul și acvacultura, republicată, cu modificările și completările ulterioare
- 7.OMADR nr. 960/2007 privind modificarea și completarea Anexei la OMAPDR nr. 421/2006 pentru aprobarea Programului de restructurare al Regiei Naționale a Pădurilor - Romsilva, cu modificările și completările ulterioare.
- 8.OMADR nr. 901/2007 privind revizuirea volumului maxim de masă lemnoasă pe picior care poate fi recoltată în anul 2007, pe categorii de resurse și pe destinații și repartizarea acestuia pe județe, pentru pădurile proprietate publică a unităților administrativ teritoriale, pădurile proprietate privată a persoanelor fizice și juridice de drept privat și pentru vegetația forestieră situată pe terenuri din afara fondului forestier național. - publicat în Monitorul Oficial.

9. Ordinul comun al ministrului agriculturii și dezvoltării rurale și al ministrului transporturilor nr. 640/2007 privind aprobarea Metodologiei de întocmire, avizare și aprobare a documentațiilor necesare scoaterii din circuitul agricol/forestier, fără plata taxelor și altor sume prevăzute de art. 92 alin. (4) din

¹ **Obiectivele din Planul de măsuri postaderare 2007**

Legea fondului funciar nr. 18/1991, de art. 55, 56 și 58 din Legea nr. 26/1996 - Codul Silvic și de art. 24 alin. (2) din OG nr. 96/1998 privind reglementarea regimului silvic și administrarea fondului forestier național, a terenurilor destinate construcției de drumuri de interes național. - publicat în Monitorul Oficial.

10. OMADR nr. 933/2007 privind aprobarea prețului mediu al unui metru cub de masă lemnoasă pe picior pe baza căreia se calculează valoarea despăgubirilor pentru pagubele produse fondului forestier național și vegetației forestiere din afara fondului forestier, pentru calculul despăgubirilor care se acordă pentru funcțiile de protecție asigurate de păduri, precum și pentru calculul obligațiilor bănești aferente scoaterii de terenuri din fondul forestier național. - publicat în Monitorul Oficial.

11. OMADR nr. 914/2007 privind aprobarea repartizării pe județe a volumului maxim de lemn pe picior care poate fi recoltat în anul 2008 din pădurile proprietate publică a unităților administrativ teritoriale, din pădurile proprietate privată a persoanelor fizice și juridice de drept privat și din vegetația forestieră situată pe terenuri din afara fondului forestier național- publicat în Monitorul Oficial.

4. ADMINISTRAREA PĂDURILOR

Suprafața de fond forestier administrată prin ocoale silvice la data de 31.12.2007 era de 6.107.284 ha, din care 4.234.142 ha administrate de Regia Națională a Pădurilor - Romsilva, 3.668.914 ha fond forestier proprietate publică a statului și 283.166 ha aparținând altor proprietari, și 1.946.126 ha administrate de ocoale silvice private autorizate.

Până la sfârșitul anului 2007 au fost autorizate și reautorizate (potrivit O.M. 196/2006) 116 structuri private de administrare silvică.

Personalul silvic autorizat, încadrat în aceste structuri silvice este de 2298 persoane, în următoarea componență:

- Ingineri silvici - 369 persoane;
- Tehnicienii silvici - 163 persoane;
- Brigadieri și șefi district - 354 persoane;
- Pădurari - 1412 persoane;

În cursul anului 2007 s-au autorizat 12 ocoale silvice.

5. GESTIONAREA DURABILĂ A PĂDURILOR

5.1 REGENERAREA PĂDURILOR

În anul 2007, s-au realizat lucrări de regenerare a pădurilor pe suprafața de 22.742 hectare, din care 12.026 ha au fost regenerări naturale și 10.716 ha au fost reprezentate de împăduriri.

În anul 2007, s-au realizat lucrări de regenerare a pădurilor pe suprafața de 22.742 hectare, cu 4812 hectare mai puțin față de anul 2006.

Din totalul suprafețelor regenerate, 12.026 hectare au fost regenerări naturale (52.9%), 10.716 hectare au fost reprezentate de împăduriri (47.1%), cu 4.828 hectare mai puțin decât în anul precedent.

Comparativ cu anii anteriori, situația se prezintă astfel:

Anul	Total regenerare	Regenerări naturale	Împăduriri
2005	27.058	12.669	14.389
2006	27.554	12.021	15.544
2007	22.742	12.026	10.716

Realizarea lucrărilor de regenerare naturală

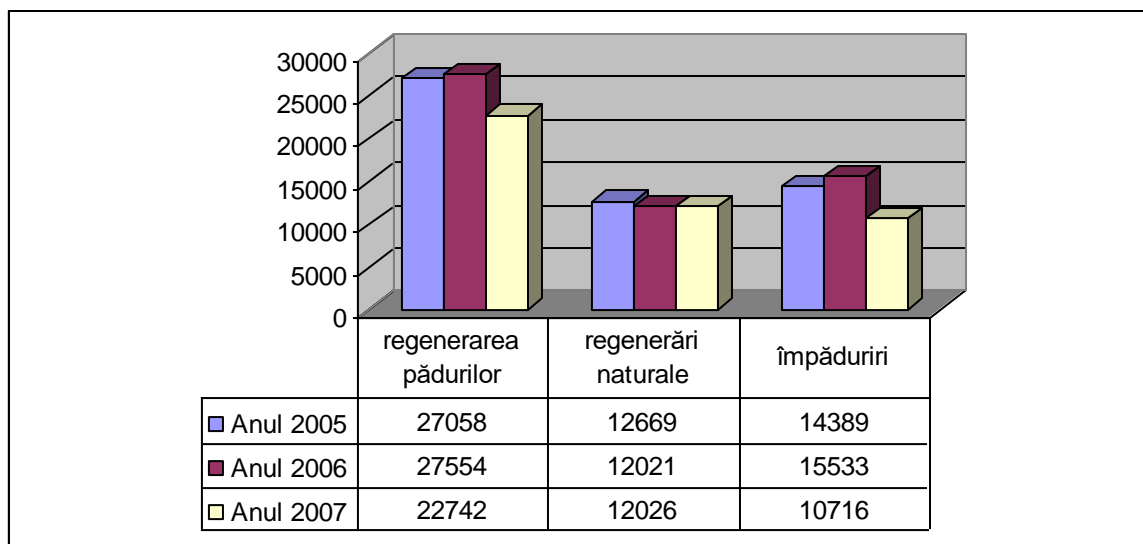

5.1.1 Regenerarea pădurilor proprietate publică a statului

Preocuparea pentru regenerarea suprafețelor de pădure de pe care s-a recoltat masa lemnoasă urmare aplicării tăierilor de produse principale, pentru împădurirea terenurilor fără vegetație forestieră, care nu au avut alte folosințe atribuite prin amenajamentele silvice, precum și pentru reconstrucția ecologică a terenurilor afectate de diferite forme de degradare, transmise în administrarea Regiei Naționale a Pădurilor - ROMSILVA sau achiziționate de aceasta, au constituit în anul 2007 obiective prioritare în programul de activitate. S-a urmărit în acest fel, asigurarea integrității și permanenței pădurilor, exercitarea cu continuitate a funcțiilor de protecție, de producție și recreative, dar și extinderea suprafeței pădurilor.

Programul de regenerare a pădurilor în anul 2007, aprobat de către Consiliul de Administrație al Regiei Naționale a Pădurilor - ROMSILVA, a prevăzut efectuarea de lucrări de regenerare pe suprafața de 16.760 ha, din care prin regenerări naturale pe suprafața de 7.622 ha (45,5%) și prin împăduriri pe 9.138 ha (54,5%).

Ulterior, Consiliul de Administrație al Regiei Naționale a Pădurilor - ROMSILVA a aprobat modificarea structurii programului de regenerare a pădurilor pentru anul 2007 în sensul creșterii programului de regenerări naturale de la 7.622 ha la 8.500 ha și scăderii programului de împăduriri de la 9.138 ha la 8.260 ha, programul total de regenerare a pădurilor rămânând neschimbat, de 16.760 ha.

Urmare măsurilor tehnice, economice și organizatorice aplicate, programul de regenerare a pădurilor a fost realizat în procent de 100,5%, executându-se lucrări pe suprafața totală de 16.843 ha, cu 83 ha mai mare decât cea programată.

Toate direcțiile silvice și-au realizat programul de regenerare a pădurilor, mai puțin Direcția Silvică Tulcea, care față de un program reșezat de 728 ha, a realizat 578 ha (79,4%). 23 direcții silvice au realizat programul integral, iar 18 direcții silvice au depășit programul, cele mai mari depășiri înregistrându-le Direcția Silvică Suceava și Institutul de Cercetări și Amenajări Silvice.

Lucrările de regenerare pe cale naturală au fost efectuate pe suprafața de 8.843 ha, cu 343 ha mai mare decât cea planificată (104%). Un număr de 25 de direcții silvice au realizat integral programul, iar 16 direcții silvice și ICAS au depășit programul anual.

Lucrările de împăduriri programate a se realiza pe 8.260 ha a fost realizat în procent de 97%, plantându-se 8.000 ha. Cu toate eforturile făcute de către Direcția Împăduriri, Dezvoltare și Serviciul Împăduriri, direcțiile silvice Tulcea, Brăila și Craiova nu au realizat programul de împăduriri reșezat prin aprobarea Consiliului de Administrație.

Direcția Silvică Tulcea, cu un program de împăduriri de 645 ha, a plantat 463 ha (72%), Direcția Silvică Brăila, cu un program de împăduriri de 424 ha, a plantat suprafața de 364 ha (86%), iar Direcția Silvică Craiova, față de un program de 286 ha, a plantat 253 ha (89%).

Lucrările de împăduriri în terenuri degradate, incluse în programul de împăduriri, programate a se realiza pe 1.030 ha, s-au realizat pe 1.132 ha (110%), cele mai mari suprafețe plantându-se în raza direcțiilor silvice: Călărași - 383 ha, Constanța - 336 ha, Tulcea - 126 ha și Vaslui - 123 ha.

Pentru consolidarea plantațiilor înființate în anii precedenți și în primăvara anului 2007, au fost realizate lucrări de completări curente pe 4.450 ha (program 3.971 ha) și lucrări de refacere a plantațiilor calamitate pe suprafața totală de 1.026 ha (program 3.665 ha). Cele mai mari suprafețe care trebuiau parcurse cu lucrări de refacere se găsesc în zonele inundate în anul 2006, zone pentru care trebuie re proiectate soluțiile tehnice de împădurire, la direcțiile silvice Slatina și Craiova.

Nerealizări mari la programul de refacere a plantațiilor calamitate mai au și direcțiile silvice Brăila (33%), Tulcea (21%), Galați (29%).

În cele două campanii de împăduriri s-au utilizat 51.403 mii puieți forestieri.

Pentru susținerea financiară a lucrărilor de regenerare a pădurilor a fost necesară redistribuirea de fonduri de conservare și regenerare, constituite conform art. 63 din Codul silvic, în special către direcțiile silvice din sudul și estul țării, care, prin veniturile realizate nu au putut acoperi cheltuielile.

Efortul financiar al Regiei Naționale a Pădurilor - ROMSILVA pentru realizarea lucrărilor de împăduriri a fost de

79.716.253 lei, din care 62.188.996 lei din fondul de conservare și regenerare a pădurilor constituit la nivelul regiei, 8.118.714 lei din fondul de ameliorare a fondului funciar cu destinație silvică, constituit la nivelul ministerului, 9.036.566 lei din fonduri bugetare și 371.977 lei din alte surse.

5.1.2. Regenerarea pădurilor proprietate publică a unităților administrativ-teritoriale și proprietate privată a persoanelor fizice și juridice

În fondul forestier aparținând altor deținători administrat de Regia Națională a Pădurilor - ROMSILVA pe bază de contracte în anul 2007 s-au executat lucrări de regenerare a pădurilor pe suprafața de 856 ha, din care pe 282 ha prin regenerări naturale și pe 574 ha prin împăduriri.

Pentru consolidarea plantațiilor efectuate în anii anteriori s-au executat lucrări de completări pe 145 ha.

În aceste suprafețe s-au folosit 3.182 mii puieți forestieri.

Valoarea lucrărilor realizate a fost de 3.140.222 lei, din fondul de conservare și regenerare a pădurilor, constituit de către deținători.

5.1.3. Regenerarea pădurilor proprietate publică a unităților administrative și teritoriale și proprietate privată a persoanelor fizice și juridice

În fondul forestier proprietate publică a unităților administrativ-teritoriale și proprietate privată a persoanelor fizice și juridice, administrat de structuri silvice private s-au realizat lucrări de regenerare a pădurilor pe 3.958 ha, din care 2.901 ha regenerări naturale și 1.057 ha împăduriri.

Totodată, pentru consolidarea plantațiilor realizate în anii anteriori s-au executat lucrări de completări curente pe suprafața de 725 ha și lucrări de refaceri ale plantațiilor calamitate pe 29 ha.

5.1.4 Împădurirea terenurilor degradate

În vederea diminuării acțiunii factorilor climatici nefavorabili, a efectelor secetei, a eroziunii de orice fel a solului, Ministerul Agriculturii și Dezvoltării Rurale a acționat pentru identificarea și delimitarea de terenuri

degradate, devenite inapte pentru agricultură, în vederea ameliorării acestora prin împădurire.

Această acțiune a avut în vedere două categorii de deținători ai terenurilor:

a) identificarea terenurilor degradate aflate în proprietatea publică a statului și în administrarea Agenției Domeniilor Statului și preluarea acestora de către Regia Națională a Pădurilor - Romsilva, în vederea împăduririi;

b) identificarea terenurilor degradate deținute de unitățile administrativ - teritoriale și de persoane fizice, în vederea împăduririi.

În anul 2007 s-au plantat 2.286 ha terenuri degradate, din care 1.201 ha proprietate publică a statului, preluate în administrare de RNP - Romsilva de la Agenția Domeniilor Statului și 1.085 ha pe terenurile deținute de unitățile administrativ teritoriale și persoanele fizice.

Realizările din anul 2007 sunt mai mici decât în anul 2006 datorită:

- contestațiilor depuse de operatorii economici la Consiliul Național pentru Soluționarea Contestațiilor în cadrul procedurilor de atribuire a contractelor de lucrări și perioada foarte mare de analiză a acestor contestații;
- lipsa terenurilor, ca urmare a întârzierii procedurilor de avizare a două proiecte de hotărâre a Guvernului de preluare a unei suprafețe de 7.500 ha terenuri degradate aflate în administrarea Agenției Domeniilor Statului de către Regia Națională a Pădurilor - Romsilva.

5.1.5 Lucrări de plantare executate în baza contractului privind fondul prototip de carbon

Contractul de vânzare - cumpărare a unor reduceri de emisii de CO₂ încheiat între Regia Națională a Pădurilor - ROMSILVA și Banca Internațională pentru Reconstrucție și Dezvoltare a fost și în anul 2007 un obiectiv important al regiei în cadrul activității de împăduriri. În raportul preliminar privind verificarea Proiectului efectuat de dr. Hubertus Schmidtke TUEV-SUED Industrie Service GmbH se precizează „Plantațiile din cadrul proiectului au fost înființate conform planificării. Suprafețele pe care plantațiile nu au avut reușită deplină au fost replantate sau completate”. Plantațiile calamitate în anul 2006 prin inundațiile catastrofale ale Dunării vor fi refăcute după reproiectare până în toamna 2009.

5.1.6 Recoltări de semințe, culturi în pepiniere

Pentru cuantificarea posibilităților de recoltare a materialelor forestiere de reproducere s-au avut în vedere, cu prioritate, resursele genetice din plantații și rezervații de semințe, înscrise în „Catalogul național al resurselor pentru materiale forestiere de reproducere din România” - ediția 2001.

S-au recoltat 153.674 kg semințe cu toată fructificația foarte slabă la cvercinae.

Din total, 5.197 kg au fost de rășinoase, 143.477 kg de foioase și 101.565 kg cvercinee.

Au fost realizate culturi în pepiniere pe 32.473 ari, din care semănături 19.774 ari, repicaje 2.308 ari și butășiri 9.891 ari.

Semănături în solarii au fost de 20.900 mp.

O atenție deosebită s-a acordat speciilor de ajutor și arbuștilor, pentru a se asigura necesarul de puieți care să ducă la realizarea de compoziții de împădurire în concordanță cu condițiile staționale ale terenurilor plantate.

Programul de recoltări de semințe a fost corelat cu programul de culturi în pepiniere.

5.2 AMENAJAREA PĂDURILOR

Realizarea cadrului necesar gestionării durabile a pădurilor s-a asigurat în concordanță cu prevederile legale, prin amenajamente silvice.

Realizările din anul 2007, structurate în raport cu fazele procesului tehnic de elaborare a amenajamentelor, sunt prezentate mai jos.

5.2.1 Culegerea datelor de teren

S-au executat, în vederea elaborării amenajamentelor, descrieri parcelare pentru o suprafață de 403.527 ha, din care:

- 335.502 ha fond forestier administrat de Regia Națională a Pădurilor - Romsilva, în cadrul a 42 de ocoale silvice. Totodată s-au obținut date de teren pentru studii de prelungire a valabilității amenajamentelor pentru 3 ocoale silvice, cu o suprafață totală de 19.271 ha. Lucrările s-au executat de către Institutul de Cercetări și Amenajări Silvice;

- 56.841 ha fond forestier proprietate publică a unităților administrativ - teritoriale și a persoanelor juridice de drept privat;
- 11.184 ha fond forestier proprietate privată a persoanelor fizice.

5.2.2 Redactarea în concept a amenajamentelor silvice

S-au redactat amenajamente în concept pentru o suprafață de 507.217 ha astfel:

- 168.250 fond forestier proprietate publică a unităților administrativ - teritoriale și a persoanelor juridice de drept privat;
- 13.293 ha fond forestier proprietate privată a persoanelor fizice;
- 325.674 ha fond forestier administrat de Regia Națională a Pădurilor - Romsilva.

În cazul ocoalelor silvice în care datele de teren s-au obținut în anul 2005, s-au redactat amenajamente pentru un număr de 2 ocoale silvice, cu o suprafață de 22.451 ha. Lucrările au fost executate de Institutul de Cercetări și Amenajări Silvice.

În cazul ocoalelor silvice în care datele de teren s-au obținut în anul 2006, s-au redactat amenajamente pentru un număr de 30 ocoale silvice, cu o suprafață de 303.223 ha. Este în curs de finalizare de către ICAS redactarea amenajamentelor pentru 2 ocoale silvice (Manastirea Casin și Tecuci), cu o suprafață de 26.121 ha.

Lucrările s-au executat de Institutul de Cercetări și Amenajări Silvice. De menționat că, la toate cele 32 de ocoale silvice soluțiile amenajistice au fost avizate.

5.2.3 Definitivarea amenajamentelor silvice

Pentru pădurile în care datele de teren s-au obținut în anul 2004 s-au definitivat de către ICAS amenajamentele pentru 3 ocoale silvice, cu o suprafață de 47.900 ha.

Pentru ocoale silvice în care datele de teren s-au obținut în anul 2005, s-au definitivat amenajamentele pentru 25 ocoale silvice, cu o suprafață de 285.894 ha, la care lucrările s-au executat de ICAS.

Pentru fondul forestier în care datele de teren s-au obținut în anul 2006, s-au definitivat amenajamentele pentru

12 ocoale silvice, cu o suprafață de 128.636 ha. Se află în diferite faze de lucru lucrările de definitivare a amenajamentelor pentru 20 ocoale silvice, cu o suprafață de 200.708 ha, urmând ca acestea să fie finalizate în semestrul I, 2008.

Lucrările s-au executat de Institutul de Cercetări și Amenajări Silvice.

5.2.4 Aprobarea amenajamentelor, studiilor de transformare a pășunilor împădurite și a studiilor de cercetare

În Comisia tehnică de avizare pentru silvicultură din cadrul Ministerului Agriculturii, Pădurilor și Dezvoltării Rurale, în cursul anului 2007 s-au avizat 371 elaborate, după cum urmează:

- 371 amenajamente, din care 47 pentru ocoalele silvice din structura Regiei Naționale a Pădurilor și 121 pentru unitați administrativ-teritoriale și 184 pentru persoane fizice și juridice de drept privat;

- 19 studii de transformare a pășunilor împădurite, ale caror recepții s-au realizat anterior apariției O.U.G. 139/2005;

- 7 studii de cercetare.

5.2.5 Modernizarea bazei cartografice

Activitatea de actualizare și dezvoltare a bazei cartografice a fost asigurată de Institutul de Cercetări și Amenajări Silvice și a inclus lucrări de definitivare și tipărire a bazei cartografice necesară lucrărilor de amenajare a pădurilor, utilizând tehnici moderne de cartografie digitală, precum și utilizarea tehnicilor GIS la elaborarea amenajamentelor silvice

În cadrul preocupărilor de actualizare și dezvoltare a bazei cartografice, Institutul de Cercetări și Amenajări Silvice, în cursul anului 2007, a executat și elaborat un sistem GIS, amenajamentele silvice pentru 7 ocoale silvice, cu o suprafață totală de 73.357 ha (670 planuri de baza), iar pentru 2 ocoale silvice cu o suprafață de 39.458 ha (176 planuri de baza), lucrările se vor finaliza în cursul primului trimestru al anului 2008.

5.3 RECOLTAREA MASEI LEMNOASE

5.3.1 Recoltarea masei lemnoase din fondul forestier național

Prin Hotărârea Guvernului nr. 1548/2006 pentru anul 2007, s-a aprobat recoltarea din pădurile României a unui volum total de masă lemnoasă de 18,5 mil. mc, repartizată pe categorii de proprietate sau deținători. Prin ordinele ministrului agriculturii, pădurilor și dezvoltării rurale, s-a modificat repartizarea pe proprietari a volumului maxim de masă lemnoasă posibil de recoltat, după cum urmează:

Tab. 5.3.1.1

Reglementarea	Volum mil mc					
	Total	din care repartizat pe proprietari deținători:				
		Unități administrativ teritoriale	Persoane juridice de drept privat	Persoane fizice	Vegetația de pe terenuri din afara fondului forestier	Regia Națională a Pădurilor Romsilva
H.G nr.1548/2006	18,5	2,85	2,15	2,25	0,85	10,4

Din volumul de lemn aprobat spre recoltare, până la sfârșitul anului s-a exploatat un volum de 17,238 milioane metri cubi, reprezentând 93,18%.

Volumul de lemn aprobat și recoltat în anul 2007

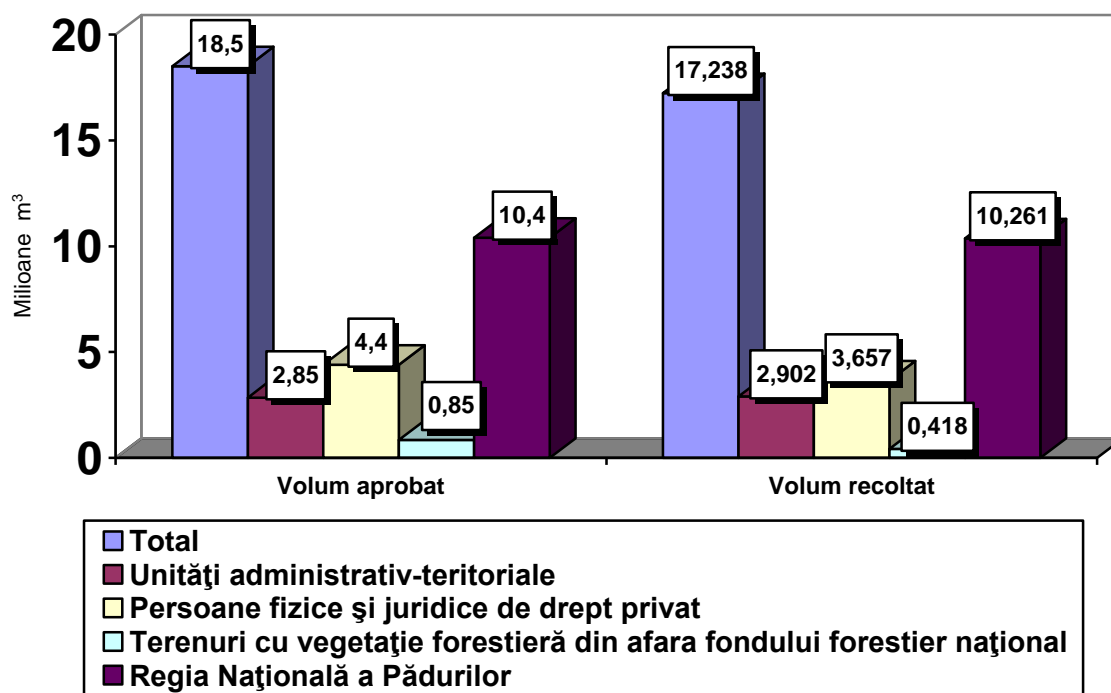

Volumul de lemn recoltat, total, pe specii și categorii de specii

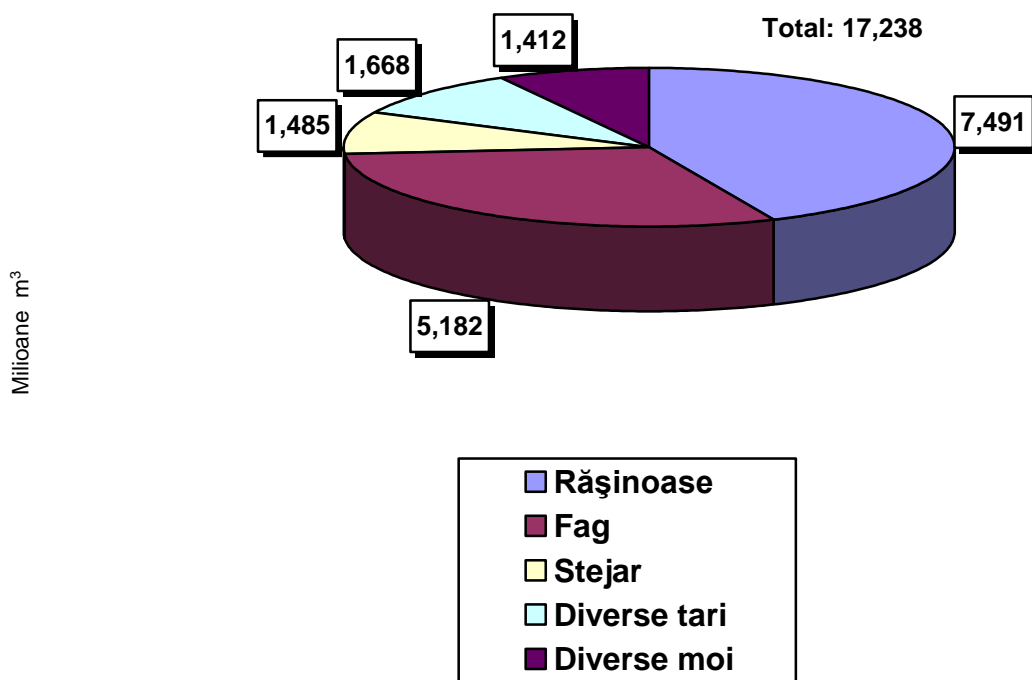

Volumul de lemn recoltat, total, pe specii și categorii de specii din padurile administrate de Regia Nationala a Padurilor Romsilva pentru anul 2007.

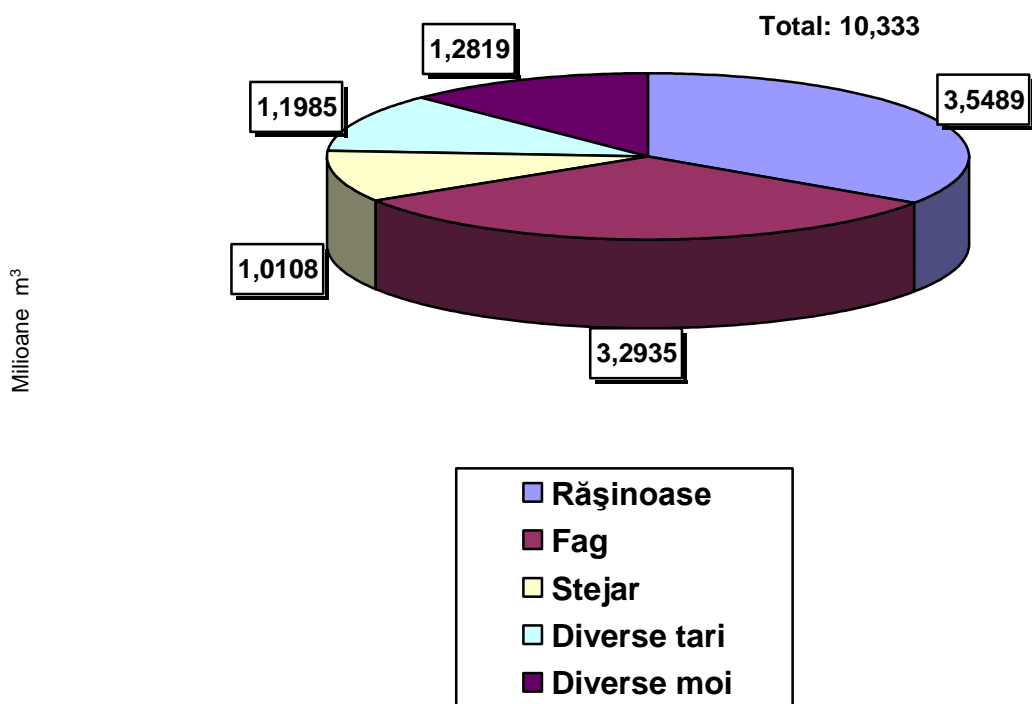

Structura volumului de masa lemnoasa recoltat, pe forme de proprietate, in anul 2007

Total: 100%

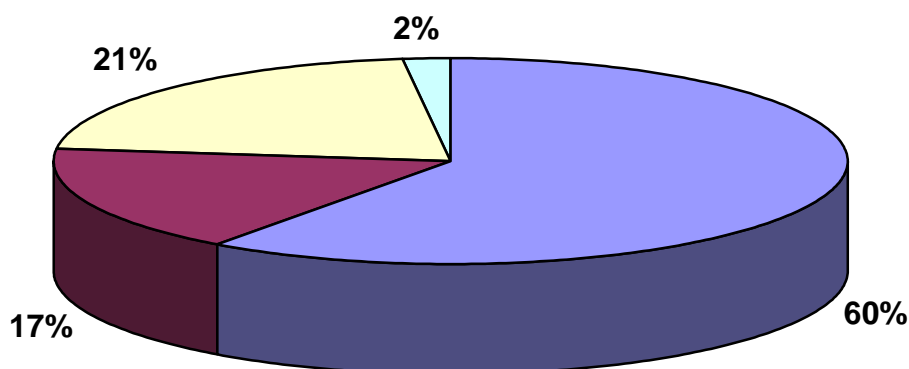

■ Proprietate publica a statului
■ Proprietate privata a persoanelor fizice si juridice
■ Proprietate publica a UAT
■ Vegetatia din afara fondului forestier national

5.3.2 Recoltarea masei lemnoase din fondul forestier proprietate publică a statului administrat de Regia Națională a Pădurilor - Romsilva

Pentru Regia Națională a Pădurilor - Romsilva, volumul maxim de masă lemnoasă a avut următoarele destinații:

DESTINAȚIA masei lemnoase	H.G nr.1548 din 01.11.2006	H.G nr.1548 din 01.11.2006
VOLUM TOTAL ag ec -mil.mc din care:	10,4	10.65
a) pe picior	6,24	6.39
b) pentru prestări servicii	4.16	4.26

Din pădurile administrate de Regia Națională a Pădurilor-Romsilva, în condițiile meteorologice deosebite înregistrate în anul 2007, s-a recoltat 97% din volumul aprobat de 10.650 mii mc, respectiv 10.333 mii mc, iar 317 mii mc au rămas neexploatați .

5.3.3 Masa lemnoasă destinată agenților economici

Din cota anuală de 10.650 mii mc, până la sfârșitul anului s-a recoltat un volum total de 10.333 mc, din care:

- 6.136 mii mc - de către agenții economici, din partizi contractate pe picior;

- 1.694 mii mc - cu forțele proprii ale direcțiilor silvice, din partizi rămase neadjudecate la licitații și negocieri;

- 2.503 mii mc - prin prestații de servicii cu agenți economici atestați

In anul 2007, Regia Națională a Pădurilor - Romsilva, față de un preț mediu de pornire la licitații de 53,9 lei/mc, a obținut un preț mediu de adjudecare de 78 lei/mc, înregistrându-se o creștere de 44,7%.

Lei

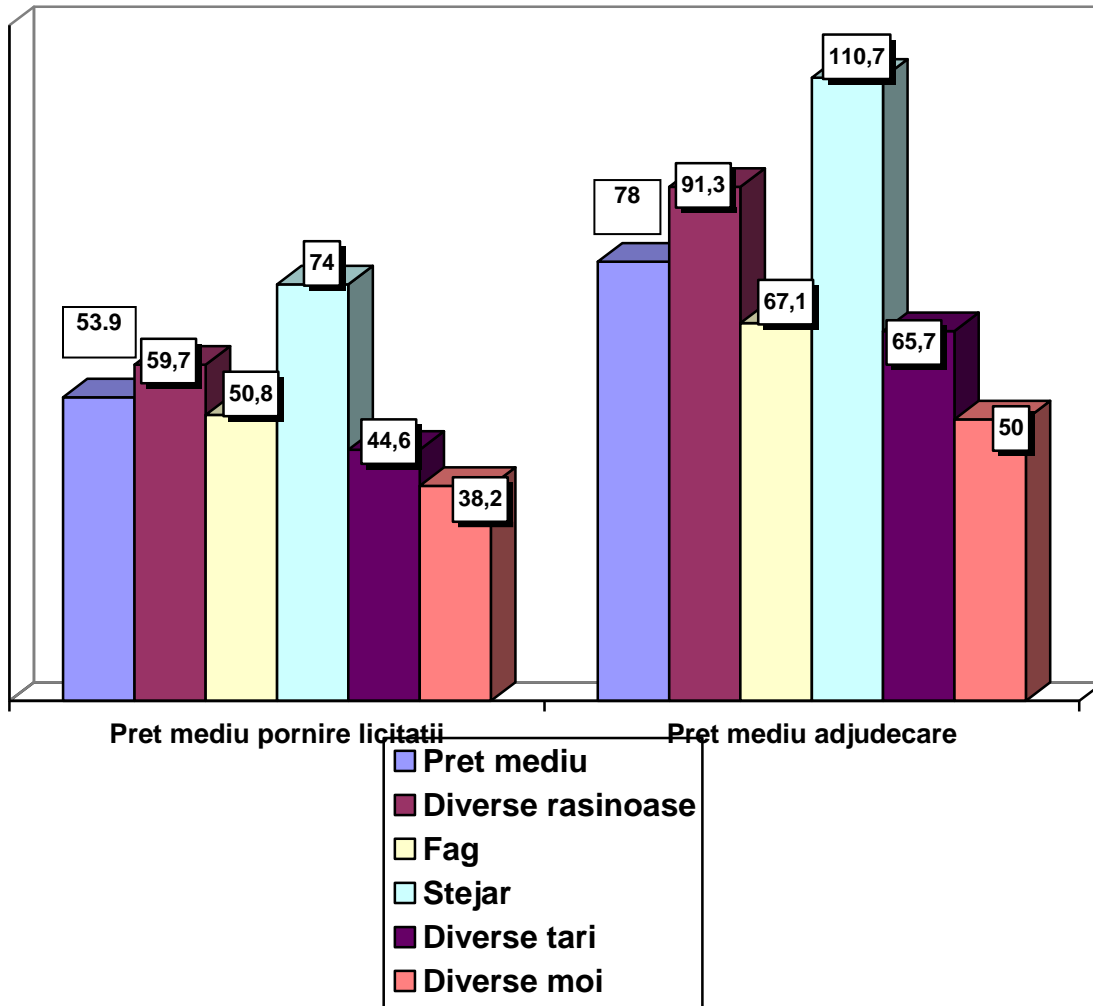

Prețul mediu de pornire și adjudecare la licitații, pe categorii de produse

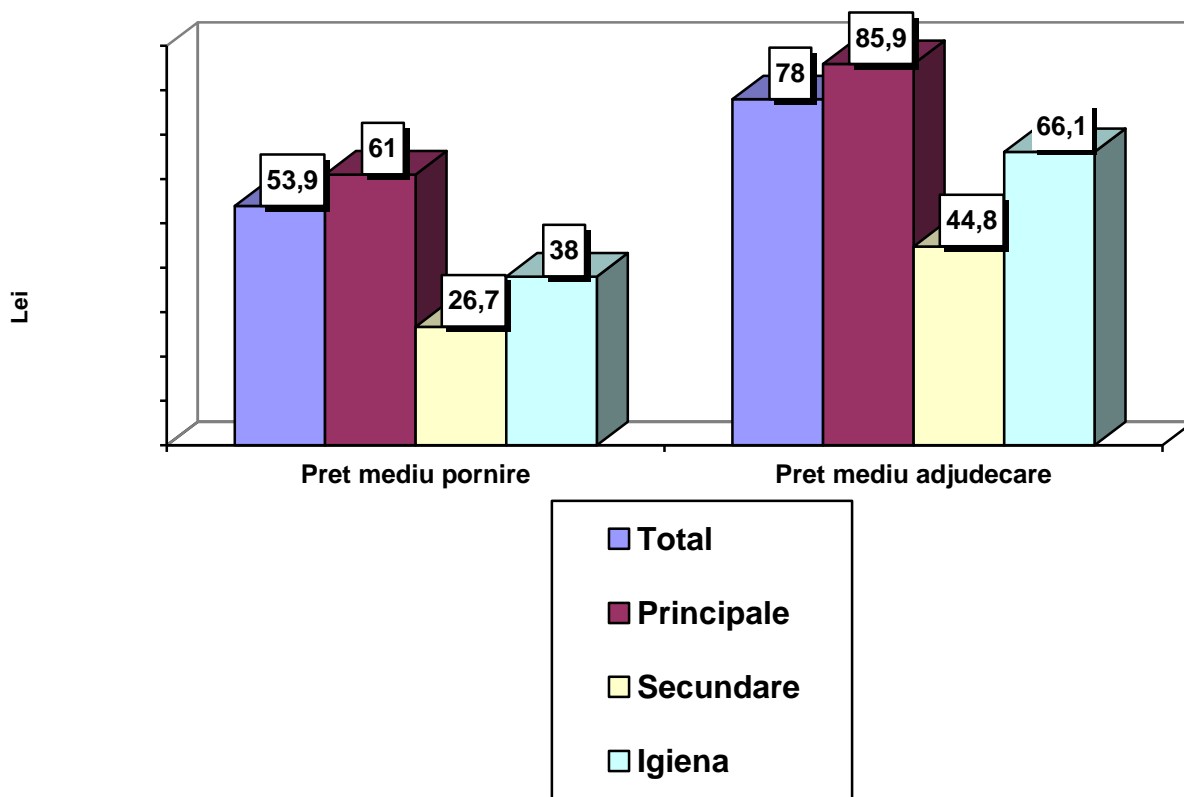

5.3.7 Pretul mediu de valorificare a masei lemnoase

În privința prețurilor medii de valorificare a masei lemnoase pe picior, în anul 2007 situația se prezintă în tabelul 5.3.7.1:

Prețul mediu de valorificare a masei lemnoase pe picior - lei/mc		
Din pădurile României	Din pădurile proprietate publică a statului administrate de Regia Națională a Pădurilor - Romsilva	Din pădurile, altele decât cele proprietate publică a statului
73,94	78.0	72,57

5.3.8 Nereguli și deficiențe constatate

Pe linia exploatării masei lemnoase, exemplificăm o parte din abaterile constatate.

- s-a avizat cu ușurință starea de forță majoră și reeșalonarea termenelor de exploatare, fără a se urmări în permanență starea terenului, astfel încât să se folosească la maximum timpul favorabil de lucru în parchete;
- nu s-au aplicat la timp clauzele asigurătorii privind respectarea termenelor de exploatare, aplicarea penalităților sau rezilierea contractelor;
- utilajele de exploatare a lemnului de care dispun unitățile și subunitățile silvice, nu au fost utilizate în mod optim și la întreaga lor capacitate;
- necorelarea eșalonării la exploatare a masei lemnoase cu capacitatea reală de exploatare a unor agenții economici, pornindu-se din start cu premisa neîncadrării în termenele contractuale;
- uneori se acordă prin autorizațiile de exploatare alte termene de exploatare față de cele prevăzute în contractele încheiate de direcțiile silvice cu agenții economici;
- promovarea documentațiilor pentru contractarea lucrărilor de construire sau reabilitare și întreținerea drumurilor forestiere nu a fost corelată întodeauna cu contractarea și eșalonarea la exploatare a masei lemnoase, producându-se întârzieri și greutăți în exploatarea și transportul lemnului;
- au fost cazuri când aprobarea și realizarea de drumuri de tractor pe versanți se face fără aprobarea direcțiilor silvice, așa cum prevăd reglementările în vigoare;
- actele de punere în valoare se verifică în unele cazuri în mod formal, fără a se cunoaște exact situația din teren;

- în documentațiile partizilor se găsesc uneori acte necorespunzător întocmite, neînregistrate sau nerezoluționate și neaprobat de șefii ocoalelor silvice;
- nu se completează la zi registrele de evidență (acte de punere în valoare, tăieri de îngrijire) astfel încât controalele se derulează cu dificultate, documentele găsindu-se cu întârziere sau la late compartimente din cadrul ocolului silvic;
- nu se execută, în toate parchetele, minimum două controale de exploatare, iar în unele cazuri controalele efectuate sunt formale, fără exigența necesară;
- nu se urmărește în mod corespunzător modul de respectare a regulilor silvice de exploatare, iar în unele cazuri controalele efectuate sunt formale, fără exigența necesară;
- nu se urmărește în mod corespunzător modul de respectare a regulilor silvice de exploatare, atât în parchetele contractate cu agenți economici cât și în cele exploatare în regie proprie;
- uneori s-a constatat marcarea de arbori sănătoși, verzi, ca produse accidentale destinate aprovizionării populației sau marcarea și extragerea selectivă a unor exemplare din diverse specii (stejar, paltin etc), ca produse accidentale, pentru oferirea la licitație a produselor fasonate obținute.

5.4 TĂIERI DE ÎNGRIJIRE ȘI CONDUCERE A ARBORETELOR

Programul tăierilor de îngrijire a pădurilor tinere în anul 2007 a fost de **102.254** ha, din care **93.978** ha în fondul forestier proprietate publică a statului și **8.276** ha în pădurile altor proprietari, administrate pe bază de contract de către direcțiile silvice.

Realizarea programului pe categorii de lucrări și pe natură de proprietăți se prezintă în tabelul 5.4.1:

Tabelul 5.4.1

Natura lucrărilor	TOTAL			Păduri proprietate de stat			Păduri administrate pe bază de contract		
	Program	Realizat	%	Program	Realizat	%	Program	Realizat	%
Degajări	9555	10224	107	8887	9499	107	668	725	109
Curățiri	21456	22295	103	19985	20629	103	1471	1666	113
Rărituri	69747	76010	108	63620	67437	106	6127	8573	140

Elagaj artificial	1496	1579	105	1486	1569	106	10	10	100
-------------------	------	------	-----	------	------	-----	----	----	-----

5.5 PROTECȚIA PĂDURILOR

5.5.1 Măsuri de protecție a pădurilor

Suprafața totală infestată în anul 2007 de insecte defoliatoare, în păduri de stejari, plopi, salcie și alte foioase, a fost de 472.823 ha. Din această suprafață 38.159 ha au fost incluse în zona de combatere și 434.664 ha în zona de supraveghere. Majoritatea pădurilor infestate au fost situate în zonele de câmpie, colinare și pre-montane din Vestul Nord - Vestul țării, în zona colinară a Olteniei, în Lunca și Delta Dunării. Majoritatea pădurilor infestate au fost situate în zonele de câmpie, colinare și pre-montane din Vestul țării, în zona colinară a Olteniei, în Lunca și Delta Dunării. Principalii defoliatori identificați în pădurile de foioase au fost: *Tortrix viridana* pe 399.325 ha, *Geometridae* pe 290.764 ha, *Lymantria dispar* pe 47.957 ha, *Stereonichus fraxini* pe 11.836 ha, și *Malacosoma neustria* pe 1.544 ha.

Combaterea defoliatorilor foioaselor s-a desfășurat în perioada 18 aprilie - 10 mai 2007, în păduri din raza a 23 direcții silvice, în care s-au aplicat tratamente pe o suprafață efectivă de 39.378 ha, din care: 36.432 ha în pădurile de stat, 182 ha în pădurile administrate cu contracte, 63 ha în păduri private neadministrate și 2.701 ha în pădurile ce aparțin persoanelor fizice. Cele mai mari suprafețe s-au tratat în raza Direcțiilor Silvice Drobeta Turnu Severin - 9.443 ha, Craiova - 5.975 ha, Slatina - 4.645 ha, Târgu Jiu - 3.142 ha și Călărași 3.123 ha. Din totalul suprafeței tratate, pe 37.791 ha s-au aplicat tratamente de combatere aviochimică și aviobiologică, pe 635 ha s-au aplicat tratamente chimice cu aparatură terestră și pe 952 ha s-au aplicat tratamente experimentale cu preparate virale.

Defoliatorii din pădurile de foioase împotriva cărora s-au aplicat tratamente de combatere în anul 2007, au fost : *Lymantria dispar* pe 4.559 ha, *Tortrix viridana* - 11.804 ha, *Tortrix viridana* în asociație cu cotarii (*Geometridae*) - 22.679 ha, alți dăunători - 336 ha.

Din evaluările făcute pe teren în pădurile tratate rezultă că în anul 2007 eficacitatea tratamentelor a fost

foarte ridicată în toate arboretele și la toți dăunătorii combătuți, procentele de mortalitate a insectelor fiind cuprinse între 95 și 100%.

Totodată, în paralel cu aceste acțiuni, a continuat promovarea metodelor de combatere biologică, prin stimularea înmulțirii păsărilor insectivore, protejarea furnicilor folositoare și a mamiferelor utile (lilieci, arici, etc).

Potrivit măsurilor stabilite, în arboretele de rășinoase infestate cu gândaci de scoarță, s-au amplasat curse feromonale de diferite tipuri, arbori cursă clasici, arbori cursă tratați chimic și amorsați cu feromoni și baterii de arbori cursă tratați chimic și amorsați cu feromoni.

În total, s-au amplasat 24.484 arbori cursă clasici, 14.773 curse feromonale și au fost tratați chimic arborii infestați doborâți, situați în zone greu accesibile. Suprafața totală pe care s-au executat lucrări de combatere a gândacilor de scoarță este de 213.180 ha.

În plantații tinere de molid, brad și larice, trombarul puieților *Hylobius abietis* a fost combătut în timpul sezonului de vegetație, prin instalarea de scoarțe toxice, pe 3.230 ha. În arborete de molid situate în afara arealului, a fost combătută viespea *Pristiphora abietina* pe suprafețe de pădure totalizând 53 hectare.

În pepiniere, insectele au fost combătute pe 597 ha, paraziții vegetali (în principal *Microsphaera ab.*) pe 702 ha și rozătoarele pe 161 ha.

În plantațiile tinere și în regenerările naturale s-au aplicat tratamente împotriva paraziților vegetali pe 4.909 ha.

Pentru prevenirea pășunatului ilegal s-au instalat 24,5 km de gard viu și s-au executat 43,2 km de șanțuri.

În total, în arborete, pepiniere și răchitării s-au executat lucrări preventive și curative pe 266.750 ha.

5.5.2 Evoluția fenomenului de uscure anormală a arborilor

Încă de la începutul secolului XX, în mai multe țări europene s-au semnalat fenomene de uscure prematură a arborilor pe picior. Începând din anul 1930, acest fenomen s-a semnalat și în pădurile de cvercinee din România. Treptat, fenomene de uscure prematură a arborilor pe picior au apărut și s-au accentuat în majoritatea țărilor europene, precum și în unele țări de pe continentul nord-american.

Fenomenul s-a agravat de la o etapă la alta, afectând la început stejăretele, gorunetele și șleaurile cu stejar

pedunculat sau gorun. După anul 1980, s-au semnalat uscări cu urmări grave și în pădurile de brad, pin și molid, iar în prezent fenomenul de uscare a arborilor afectează practic toate speciile forestiere caracteristice climatului temperat - continental.

Acest fenomen este prezent în arborete de vârste, proveniențe și consistențe diferite, precum și pe o arie largă de condiții staționale.

Referitor la cauzele principale care determină apariția și evoluția fenomenului de uscare prematură, cercetările au evidențiat implicarea, în principal, a următorilor factori: secetele succesive și de lungă durată, poluarea industrială, pășunatul abuziv, exploatarea masei lemnoase prin aplicarea unor tehnologii neecologice și folosirea unor utilaje neadecvate ș.a.

În ultimele decenii, în mai multe zone forestiere, poluarea s-a accentuat, afectând mult starea de sănătate a arborilor din zonele respective. Poluarea industrială, atât cea internă cât și cea transfrontalieră, generează apariția ploilor acide. Pe arii extinse acționează și se resimte efectul nociv al pulberilor rezultate din activitatea unităților producătoare de materiale de construcții (ciment și var) precum și a centralelor electrice și termice ce funcționează pe bază de cărbune și șisturi bituminoase.

Uscări anormale datorate poluării industriale se semnalează la toate speciile forestiere aflate în zonele de impact ecologic precum Zlatna, Copșa Mică, Bocșa - Crivina, Turceni- Rovinari, Bicz-Taşca, Anina etc. Gazele toxice și pulberile emantate în atmosferă au determinat o diminuare a proceselor fiziologice ale arborilor, reducerea sensibilă a creșterilor anuale de masă lemnoasă, uscarea și degradarea calitativă a lemnului, destructurarea solului urmată de fenomene de eroziune și alunecare a terenurilor în pantă.

Din analiza datelor furnizate de direcțiile silvice rezultă următoarele:

- suprafața cu păduri afectate de uscare este de 113.633 ha (3% din suprafața totală a pădurilor administrate de Regia Națională a Pădurilor - Romsilva). Față de anul 2006, se constată o scădere a suprafeței afectate cu 17.348 ha;

- la foioase, suprafața totală afectată de fenomenul de uscare este de 106.46 ha, reprezentând 4% din totalul suprafeței ocupate de aceste specii;

- dintre foioase, fagul deține primul loc cu 8.050 ha fiind urmat de salcâm cu 6.468 ha și stejar pedunculat cu 2.293 ha ;

- pe suprafețe mai reduse se înregistrează fenomenul de uscare la plopii euramerici, frasin și la salcie;

- la rășinoase suprafața totală afectată de fenomenul de uscure este de 7.166 ha, reprezentând 1% din totalul suprafeței ocupate de aceste specii;

- dintre rășinoase, pe primul loc ca suprafață afectată se situează bradul cu 3.446 ha, pe locurile următoare situându-se molidul cu 2957 ha și speciile de pini cu 484 ha;

- volumul total al arborilor uscați sau în curs de uscure a fost de 211 mii mc. Din acest volum, 163 mii mc material lemnos au fost extrași în cursul anului 2007 iar diferența de 48 mii mc va fi exploatată în cursul anului 2008.

5.6 ZONE CU DEFICIT DE VEGETAȚIE FORESTIERĂ ȘI DISPONIBILITĂȚI DE ÎMPĂDURIRE

Județele în care pădurea ocupă suprafețe reduse sunt:

Ilfov+București - 3%; Călărași - 4%; Constanța - 5%; Brăila - 5%; Teleorman - 5%; Ialomița - 6%; Galați - 8%; Olt - 9%; Botoșani - 10%; Giurgiu - 11%; Timiș - 11%; Dolj - 12%; Tulcea - 12%.

Pentru perioada 2006 - 2008, se estimează o majorare a suprafeței ocupate cu vegetație forestieră cu prioritate în aceste județe. Această majorare se va realiza prin împăduriri în terenuri degradate inapte pentru agricultură și prin împăduriri în vederea realizării Sistemului național de perdele forestiere de protecție.

5.7 SCOATERI DEFINITIVE SI OCUPARI TEMPORARE A TERENURILOR DIN FONDUL FORESTIER

În conformitate cu competențele stabilite prin Ordonanța Guvernului nr. 96/1998, cu modificările și completările ulterioare, în anul 2007, Ministerul Agriculturii, Pădurilor și Dezvoltării Rurale și subunitățile teritoriale au aprobat scoaterea definitivă pentru o suprafață de 168,56494 ha și scoaterea temporară pentru o suprafață de 237,1443 ha. În majoritatea situațiilor, terenurile scoase definitiv din fondul forestier au fost compensate cu terenuri echivalente ca suprafață și bonitate - 126,91374 ha, oferite de beneficiari pentru a fi preluate în fondul forestier.

Pentru terenurile cu suprafața mai mică de 1 hectar, competența de aprobare a scoaterii din circuitul silvic aparține inspectoratelor teritoriale de regim silvic și vanatoare. În baza acestor reglementări, inspectoratele teritoriale de regim silvic și vanatoare au aprobat scoateri definitive din fondul forestier național pentru o suprafață

de 124,71104 ha și scoateri temporare pentru o suprafață de 208,8542 ha.

Terenurile cu suprafața de peste 1 hectar, scoase definitiv din fondul forestier în anul 2007 însumează 43,8539 ha. În majoritatea situațiilor aceste terenuri au fost compensate cu terenuri echivalente ca suprafață și bonitate - 13,6976 ha, oferite de beneficiari pentru a fi preluate în fondul forestier.

Comparativ cu anul 2006 situația se prezintă astfel:

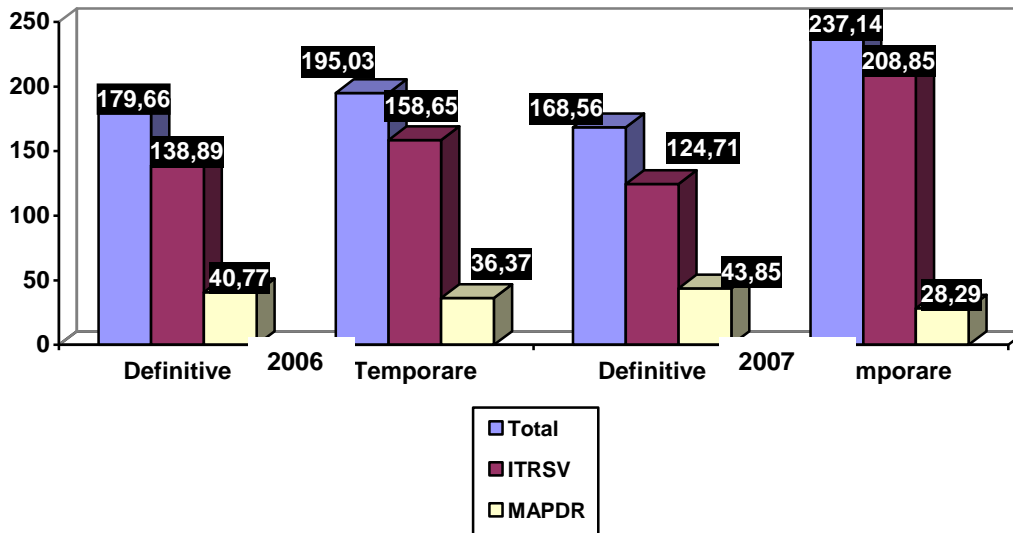

Din datele prezentate se observă o scădere a suprafețelor scoase definitiv din fondul forestier cu un procent de 6,2 %.

5.8 SCHIMBARI CATEGORIEI DE FOLOSINȚĂ SILVICĂ

Schimbarea categoriei de folosință silvică a terenurilor din fondul forestier este de competența Ministerului Agriculturii, și Dezvoltării Rurale.

În cursul anului 2007, Ministerul Agriculturii, și Dezvoltării Rurale a aprobat schimbarea categoriei de folosință pentru suprafața totală de 45,47 ha. Din cele 45,57 ha, 45,24 ha (99.3%) sunt destinate construirii de drumuri auto forestiere pentru accesibilizarea pădurilor, diferența fiind reprezentată de terenuri trecute de la folosință pădure (0.23 ha la folosință păstrăvărie).

5.9 ARII PROTEJATE

La nivelul anului 2007 erau înființate un număr de 27 parcuri naționale și naturale, după cum urmează: Parcurile Naționale Calimani, Munții Rodnei, Cheile Bicazului-Hasmas,

Piatra Craiului, Cozia, Defileul Jiului, Buila - Vânturița, Retezat, Domogled-Valea Cernei, Semenic-Cheile Carasului, Cheile Nerei-Beusnita, Muntii Macinului si Ceahlau si Parcurile Naturale Munții Maramureșului, Vanatori-Neamt, Putna - Vrancea, Bucegi, Gradistea Muncelului-Cioclovina, Portile de Fier, Lunca Mureșului, Apuseni, Balta Mica a Brailei, Comana, Lunca Joasă a Prutului Inferior, Geoparcul Dinozaurilor Țara Hațegului, Geoparcul Platoul Mehedinți si Defileul Muresului Superior care cuprind paduri in suprafata de 630 691 ha. Pădurea strict protejată din interiorul acestora este de aproximativ 160 000 ha, reprezentând 26% din suprafața totală a pădurii inclusa in parcuri.

Regia Națională a Pădurilor - Romsilva asigură administrarea unui număr de 22 de parcuri naționale și naturale, intentionand in anul 2008 sa solicite administrarea si pentru Parcul Natural Defileul Muresului Superior.

Printre obiectivele urmarite de catre administrațiile de parcuri mentionam: întocmirea planurilor de management, și a regulamentelor parcurilor, introducerea modificarilor prevazute in OG nr.57/2007 *privind regimul ariilor naturale protejate, cu stabilirea zonei de dezvoltare durabila la fiecare parc.*

Pentru promovarea și cunoașterea activității, administrațiile de parcuri detin pagini web, care cuprind informații privind activitatea desfășurată, dar și alte informații din domeniu.

Toate administrațiile de parcuri au promovat acțiuni de conștientizare și informare a populației locale privind necesitatea protecției naturii și a rolului ariilor naturale protejate, importanța ecoturismului, în scopul dezvoltării durabile a zonei.

Majoritatea parcurilor au realizat sau au în lucru hartile turistice ale parcurilor.

Parcurile naționale și naturale au fost reprezentate atât în cadrul întâlnirilor internaționale, în țări ca: Austria, Italia, Spania, Germania, Finlanda, Polonia, Bulgaria, precum și în cadrul întâlnirilor la nivel național și local.

Unul dintre obiectivele importante ale Regiei Naționale a Pădurilor - Romsilva este acela ca administrațiile parcurilor din subordine să devină membre ale unor organizații mondiale în domeniul ariilor protejate.

La acest capitol Parcul Național Retezat a reușit să devină membru al unei astfel de organizații (PAN Parks), IAR Parcul National Muntii Rodnei sunt in curs de evaluare. „Diploma Europeană pentru Arii Protejate”- acordată de către Consiliul Europei a fost obtinuta de catre Parcul Național Piatra Craiului iar Parcul Național Retezat face demersuri

pentru a primi. Parcul Natural Apuseni a încheiat un protocol de colaborare cu Parcul Regional Vercors din Franta.

Ziua Europeana a Parcurilor a fost organizata in acest an la Muzeul de Geologie din București unde a fost realizată o expoziție foto și de produse tradiționale de pe raza parcului.

Au fost achizitionate pentru parcuri din Proiectul de Dezvoltare Forestiera 25 de aparate foto, 25 de GPS-uri si 13 carduri de motorina pentru asigurarea necesarului de combustibil pentru autoturismele achizitionate anul trecut in cadrul aceluiasi proiect.

Pentru un impact negativ minim al activităților turistice asupra parcului au fost realizate o serie de facilități turistice: locuri de popas cu bănci, mese, panouri informativ educative, locuri de aprindere a focului, instalarea de bariere pe drumurile forestiere care pătrund în ariile naturale protejate, refacerea sau înființarea de trasee turistice pe raza parcului, etc.

Au fost elaborate 19 propuneri de proiecte in vederea finantarii in cadrul Programului Operational Sectorial pentru Mediu (POS Mediu), in valoare de cca. 26 mil. lei. Aprobarea acestora se va face in prima parte a anului 2008.

Nu putem neglija faptul ca se simte tot mai mult o tensiune din partea comunitatilor, generata de restrictiile privind exploatarea padurilor si lipsa platilor compensatorii si nu in ultimul rand cazurile de taieri ilegale, cum ar fi cele din Parcurile Nationale Piatra Craiului, Cheile Bicazului-Hasmas sau Muntii Rodnei.

5.10 SPRIJIN PENTRU PROPRIETARI DE PĂDURI

În conformitate cu prevederile O.G. nr. 96/1998, privind reglementarea regimului silvic și administrarea fondului forestier național, republicata, cu modificările și completările ulterioare, precum și a HG nr. 1071/2006, statul a au fost alocați de la bugetul de stat, 11.060.000 lei destinati ajutorării sprijinirii proprietarilor de păduri, din care a fost decontată suma totală de 3.461.740 lei, dupa cum urmeaza având următoarele destinații:

a) combaterea bolilor și dăunătorilor în pădurile proprietate privată - 16.618 lei;

b) sprijinirea proprietarilor de păduri cu funcții speciale de protecție, persoane fizice, prin acordarea de compensații reprezentând contravaloarea bunurilor pe care nu le recoltează datorită restricțiilor impuse prin amenajamentele silvice - 1.151.020 RON;

c) sprijinirea înființării și dezvoltării asociațiilor de proprietari de păduri - 61.977 lei.

d) sprijin pentru asigurarea pazei pădurilor retrocedate, în conformitate cu prevederile Legii 139/1997, Legii 1/2000 și ale Ordinului nr. 454/2006 al ministrului agriculturii și dezvoltării rurale - 2.232.125 lei.

Decontare unor sume relativ mici, respectiv nealocarea unor sume pentru anumite forme de sprijin a proprietarilor privați de păduri (amenajarea pădurilor, reabilitarea drumurilor forestiere afectate, regenerarea pădurilor, refacerea pădurilor afectate de calamități, distribuirea normelor tehnice) se datorează în primul rând inexistenței solicitărilor pentru aceste categorii de cheltuieli.

6. INVESTIȚII ÎN FONDUL FORESTIER

Alocațiile bugetului de stat pentru sectorul forestier în anul **2007**, au fost stabilite prin legea bugetului, sumele fiind utilizate cu prioritate în scopul extinderii suprafețelor de păduri și dezvoltării infrastructurii.

Realizările la investiții cu finanțare de la bugetul de stat din alocații bugetare, sunt:

- lucrări de corectarea torenților - 33.483 mii lei - s-au executat lucrări pentru o rețea de 320 km din care s-au pus în funcțiune 39,64 km;
- reconstrucție ecologică - 14.821 mii lei - s-au executat lucrări pe o suprafață de 6.800 ha;
- drumuri forestiere - 13.091 mii lei - s-au executat lucrări pe o lungime de 840 km din care s-au pus în funcțiune - 26,30 km;
- proiectare - 359 mii lei
- trecerea la turma de bază a cabalinelor - 630 mii lei.

Realizarea programului de investiții

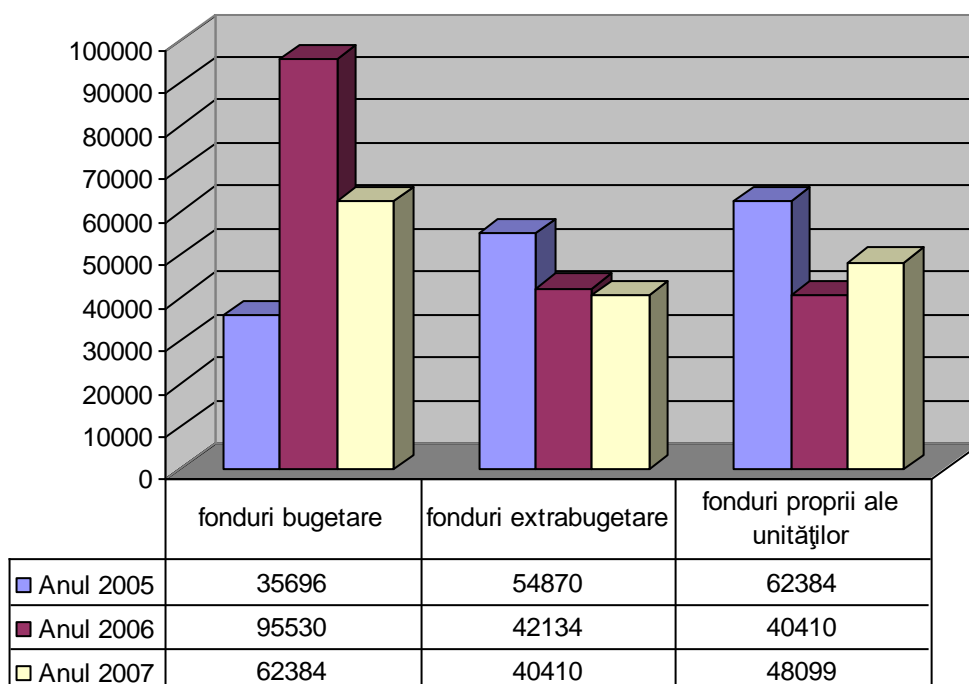

Realizările la investiții cu finanțare din fondul de ameliorare a fondului funciar cu destinație silvică și alte cheltuieli, sunt: 19.190.938 mii lei

Realizări din fonduri bugetare

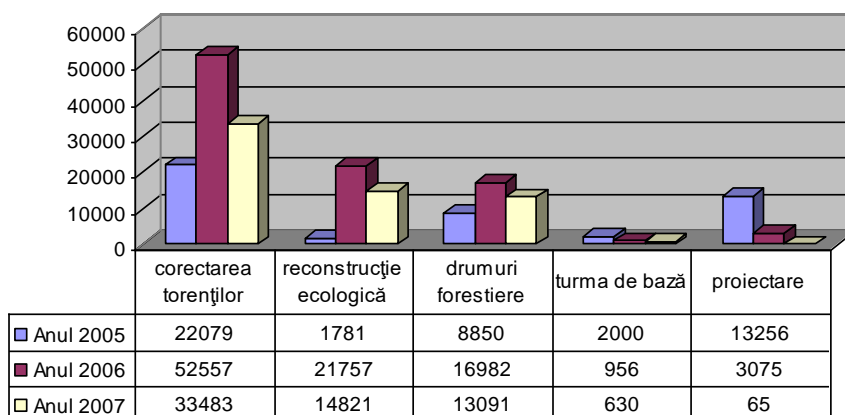

În anul 2007, din fonduri extrabugetare s-au realizat lucrări de investiții la drumuri forestiere în valoare de 40410,8 mii lei, față de un program de 40410,8 mii lei,

reprezentând un procent al realizărilor de 100%. Programul de punere în funcțiune pe anul 2007 însumează 175,9km, program ce a fost realizat integral. Din totalul realizărilor, 283,4 mii lei, reprezintă realizări la drumuri forestiere în contrapartidă cu masa lemnoasă, punându-se în funcțiune 4,4 km. De asemenea s-au realizat un număr de 90 studii de fezabilitate din cadrul programului de proiectare, în valoare de 931,2 mii lei.

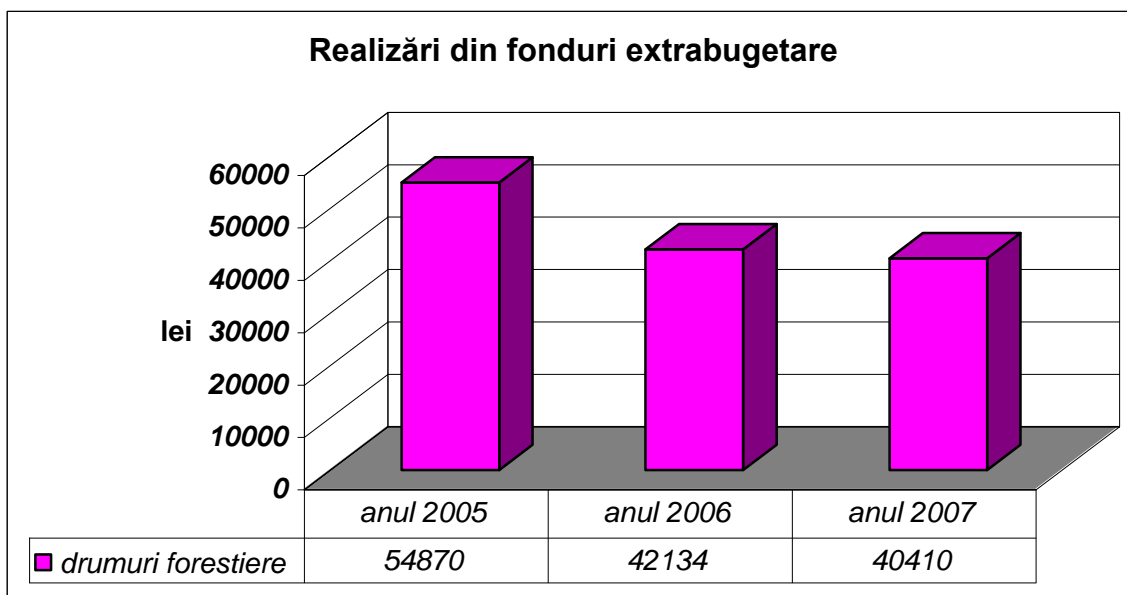

Realizările la investiții cu finanțare din surse proprii sunt: 48.099 mii lei.

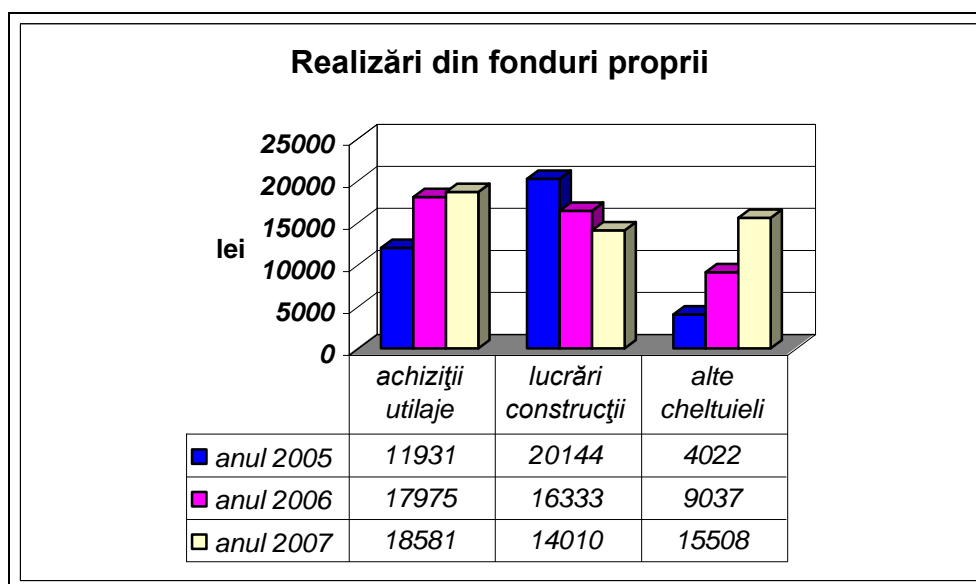

Investițiile realizate din surse proprii ale Regiei Naționale a Pădurilor - Romsilva au constat în achiziționarea de utilaje independente în valoare de 18.581 mii lei, realizarea lucrărilor de construcții montaj (modernizări ale bazelor de producție și ale sediilor administrative) în valoare de 14.000 mii lei, precum și proiectarea unor obiective de investiții.

Dintre utilajele independente achiziționate în perioada ianuarie - decembrie 2007 menționăm:

- utilaje pentru mecanizarea lucrărilor silvice, inclusiv tractoare agricole - 1.371 mii lei - 7%;
- utilaje pentru întreținerea și repararea drumurilor forestiere - 3.367 mii lei - 18%;
- utilaje pentru exploatarea și prelucrarea primară a lemnului - 2.097 mii lei - 11%;
- mijloace auto de transport - 8.434 mii lei - 45%;
- tehnică de calcul - 713 mii lei - 4%.

De asemenea, contribuția la cofinanțarea din surse proprii a componentei B.2. Reabilitarea rețelei de drumuri forestiere a Proiectului de Dezvoltare Forestieră finanțat prin B.I.R.D., a fost de 1055 mii lei.

Valoarea lucrărilor de întreținere și reparații a drumurilor forestiere (finanțate din surse proprii RNP), în anul 2007, este de 44514,7 mii lei pentru o rețea de drumuri forestiere în lungime totală de 15341,2 km, din care 81,1% în regie proprie reprezentând 36098 mii lei pentru o lungime de 12987,9 km. Lucrările au fost necesare în principal pentru reabilitarea drumurilor forestiere care au fost afectate de calamitățile din anul 2006 și 2007. De asemenea s-au executat lucrări de dezăpezire, transport material antiderapant, refacerea sistemului rutier. Costul unitar al lucrărilor de întreținere și reparații este de 2900 lei/km.

7. VÂNĂTOARE ȘI SALMONICULTURĂ

7.1 CREȘTEREA ȘI OCROTIREA VÂNATULUI

7.1.1 Fonduri de vanatoare

În anul 2007, suprafața totală a fondului cinegetic din România a fost de 21966,3 mii ha, din care 70,0% fiind gestionată de asociații de vânatoare, 28,2% de Regia Națională a Pădurilor-Romsilva, 1,7% de unități de învățământ și cercetare cu profil silvic.

Pe forme de relief, structura fondului cinegetic se prezintă astfel: 41,7% - câmpie, 37,4% - deal și 20,8% - munte.

Pe fonduri de vânătoare, fondul cinegetic se prezintă astfel: 2151 fonduri de vânătoare din care 558 sunt gestionate de Regia Națională a Pădurilor „Romsilva”, 1570 sunt gestionate de către organizațiile vânătoarești, iar 23 de către instituțiile de învățământ și de cercetare științifică în domeniul cinegetic.

Tabelul 1. Suprafața fondului cinegetic pe categorii de gestionari și forme de relief, în anul 2007

Categorii de gestionari	Total	-mii ha-		
		pe forme de relief:		
		Câmpie	Deal	Munte
Total suprafață	21966,3	9171,5	8217,5	4577,3
Organizații vânătoarești	15378,6	7184,2	6273,2	1921,2
Regia Națională a Pădurilor-Romsilva	6195,7	1818,1	1796,5	581,0
Unități de învățământ și cercetare cu profil silvic	391,1	169,1	147,6	75,0

Din suprafața totală a fondului cinegetic, 21501,0 mii ha (97,7%) reprezintă **fondul cinegetic productiv**.

Suprafața fondului cinegetic productiv cuprinde: **terenuri agricole** (arabil, fânețe, livezi, pășuni, vii, islazuri) în proporție de 67,4%, **păduri** (29,4%), **luciu de apă** (1,8%) și **goluri de munte** (1,2%).

Tabelul 2. Suprafața fondului cinegetic pe categorii de gestionari și categorii de folosință, în anul 2006

Categorii de gestionari	Total	Suprafața fondului cinegetic productiv	- mii ha -				Suprafața fondului cinegetic neproductiv
			din care:				
			Arabil fânețe, vii, livezi, pășuni	Pădure	Luciu de apă	Goluri de munte	
Total suprafață	21966,3	21501,0	14504,9	6328,3	388,4	279,2	465,3
Organizații vânătoarești	15378,6	15063,6	11305,4	3356,5	317,6	83,9	315,0
Regia Națională a Pădurilor-Romsilva	6195,7	6058,1	2965,7	2832,5	65,6	194,0	137,6
Unități de învățământ cercetare cu profil silvic	391,9	379,3	233,7	139,2	5,1	1,2	12,5

Figura 1. Structura suprafeței fondului cinegetic pe categorii de gestionari, în anul 2007

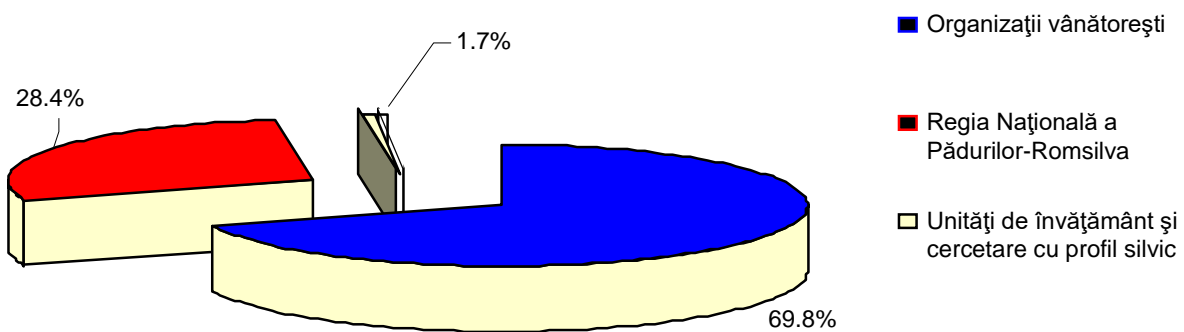

La nivelul regiunilor de dezvoltare, 16,4% din suprafața fondului cinegetic se găsește la regiunea Nord-Vest, 14,7% la regiunea Sud-Muntenia, 14,1% la regiunea Vest, 14,0% la regiunea Sud-Est, 13,8% la regiunea Centru, 13,7% la regiunea Nord-Est, 12,6% la regiunea Sud-Vest Oltenia și 0,7% la regiunea București - Ilfov.

Figura 2. Repartizarea suprafeței fondului cinegetic, pe regiuni de dezvoltare și forme de relief, în anul 2007

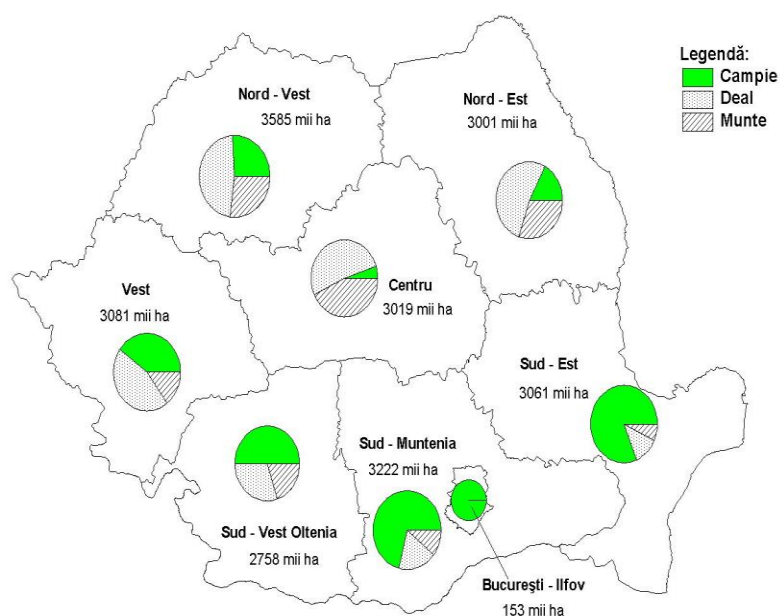

În scopul asigurării **hranei** pe perioada de iarnă și în cazul verilor secetoase sau alte condiții deosebite, gestionarii fondurilor de vânătoare, au cultivat cu plante pentru hrana animalelor sălbatice o suprafață de 7434 hectare. De asemenea, s-au asigurat 23785 tone hrană complementară constând din produse concentrate, fibroase, rădăcinoase, suculente.

Tabelul 3. Capacitatea de asigurare a hranei complementară a vânatului pe categorii de gestionari, în anul 2006

Categoriile de gestionari	Terenuri pentru hrană	Hrana administrată	din care:			Sare pusă pe teren
			Concentrate	Fibroase	Suculente	
			ha	tone	tone	
Total	8245	42098	19419	12328	10351	3358
Organizații vânătoarești	3119	32211	15025	8399	8787	2482
Regia Națională a Pădurilor-Romsilva	4706	9064	3954	3684	1426	828
Unități de învățământ și cercetare cu profil silvic	420	823	440	245	138	48

Pentru desfășurarea optimă a activităților de protejare, observare, hrănire și vânătoare, gestionarii fondurilor de vânătoare au construit și asigurat întreținerea următoarelor construcții și instalații: 76250 hrănituri, 62852 sărării, 11426 adăpători și scaldători, 6421 observatoare.

Tabelul 4. Construcții și instalații vânătoarești pe categorii de gestionari, în anul 2007

- bucăți -

Categoriile de gestionari	Hrănituri	Sărării	Adăpători și scaldători	Observatoare
Total	76250	62852	11426	6421
Organizații vânătoarești	61964	41407	8760	3850
Regia Națională a Pădurilor-Romsilva	13264	20003	2388	2434
Unități de învățământ și cercetare cu profil silvic	1022	1442	278	137

În anul 2007 au fost **evaluate** efectivele de vânat pentru 9 specii de mamifere și 3 specii de păsări.

Tabelul 5. Efectivele de vânat evaluate pe specii și categorii de gestionari, în anul 2007

-bucăți-

Speciile de vânat	Total	Organizații vânătoarești	Regia Națională a Pădurilor- Romsilva	Unități de învățământ și cercetare cu profil silvic
Capra neagră	6761	2317	4444	0
Căprior	162047	117916	44131	1859
Cerb comun	35735	17562	18173	494
Cerb lopătar	5661	1026	4635	0
Iepure de câmp	1113414	937890	175524	4434
Mistreț	56169	35509	20660	653
Șacal	2360	1792	568	188
Viezure	20663	15681	4982	208
Vulpe	60838	48235	12603	460
Cocoș de munte	8309	2832	5477	512
Fazan	371508	288694	82814	1967
Potârniche	192578	157281	35297	995

În urma acțiunilor de vânătoare la mamifere s-au **recoltat**: 110912 iepuri de câmp, 21507 vulpi, 12783 mistreți, 9130 căpriori, 1952 viezuri, 4409 cerbi lopătar, 1452 cerbi comun, etc.

Tabelul 6. Vânatul recoltat (mamifere) pe specii și categorii de gestionari, în anul 2007

- bucăți -

Speciile de vânat	Total	Organizații vânătoarești	Regia Națională a Pădurilor- Romsilva	Unități de învățământ și cercetare cu profil silvic
Capra neagră	309	127	182	0
Căprior	9130	7720	1241	169
Cerb comun	1452	935	489	28
Cerb lopătar	4409	3943	433	33
Iepure de câmp	110912	104922	4432	1558
Mistreț	12783	8580	3922	281
Șacal	1392	1198	184	10
Viezure	1952	1767	129	56
Vulpe	21507	17416	3578	513

Deasemenea s-au **recoltat**: 65812 rațe sălbatice, 39029 guguștiuci, 52286 fazani și 22504 grauri.

Tabelul 7. Vânatul recoltat (păsări) pe specii și categorii de gestionari, în anul 2007

-bucăți-

Speciile de vânat	Total	Organizații vânătoarești	Regia Națională a Pădurilor- Romsilva	Unități de învățământ și cercetare cu profil silvic
Becațina	3957	3717	1220	20
Cocoș de munte	498	416	79	3
Fazan	52286	47429	2296	2561
Găinușa de baltă	1653	1393	0	260
Gârlița mare	11048	9831	1198	19
Gâște sălbatic	5563	5528	15	20
Graur	22504	21725	608	171
Guguștiuc	39029	38324	405	300
Lișiță	7462	7437	0	25
Porumbei sălbatici	11543	11343	9	191
Potârniche	12034	11523	374	137
Rațe sălbatic	65812	63763	1743	306
Sitari de pădure	4365	4060	195	110
Cocoșar	3084	3033	51	0

După recoltarea vânatului, specialiștii gestionarilor fondurilor de vânătoare evaluează trofee obținute acordându-le un punctaj, care ar putea aduce **medalii** de aur, argint sau bronz în cazul participării la concursuri interne și internaționale. În anul 2007, cele mai multe medalii au obținut speciile: căprior, mistreț, cerb comun, capră neagră.

Tabelul 8. Evaluarea trofeelor medaliabile, în anul 2007

Specii de vânat	-bucăți-			Specii de vânat	- bucăți-		
	Trofee medaliabile				Trofee medaliabile		
	Aur	Argint	Bronz		Aur	Argint	Bronz
Capra neagră	25	47	147	Șacal	0	0	1
Căpriorul	106	142	168				
Cerbul comun	48	96	102				
Cerbul lopătar	7	16	15				
Mistrețul	78	73	246				

Pentru menținerea echilibrului ecologic, ameliorarea calității vânatului și conservarea biodiversității faunei sălbatic, gestionarii fondurilor de vânătoare au făcut **cheltuieli** de peste 54639,6 mii lei, iar în urma exploatării fondurilor de vânătoare au obținut **venituri** de aproximativ 56409,6 mii lei.

Tabelul 9. Cheltuieli și venituri realizate din activitatea de vânătoare, în anul 2006
mii lei

Categoriile de gestionari	Cheltuieli	Venituri
---------------------------	------------	----------

Total	54639,6	56409,1
Organizații vânătoarești	39321,9	41723,5
Regia Națională a Pădurilor-Romsilva	13903,0	13548,5
Unități de învățământ și cercetare cu profil silvic	1414,5	1136,9

7.1.2 FAZANERII

Creșterea și valorificarea fazanilor este o activitate tradițională practică îndeosebi de către Regia Națională a Pădurilor - Romsilva, care are în patrimoniul 11 fazanerii, aproximativ uniform răspândite pe întreg teritoriul țării.

Pe direcții silvice și fazanerii situația se prezintă astfel:

Nr. crt.	Direcția Silvică	Fazaneria	Program anual 2007 bucăți (aproximativ)	Valorificări 2007 bucăți (aproximativ)
1	ARAD	Adea	0	0
2	GIURGIU	Ghimpați	4000	9240
3	CRAIOVA	Cobia	0	0
4	DR TR SEVERIN	Pătulele	5000	19430
5	FOCȘANI	Rădulești	0	0
6	IAȘI	Cornești	4000	8850
7	PLOIEȘTI	Gherghița	20000	27420
8	REȘIȚA	Iersig	3000	4900
9	SATU MARE	Noroieni	0	0
10	TIMIȘOARA	Pișchia	2500	6000
11	ZALĂU	Panic	0	0
	TOTAL	*	25.000	75.000

Pentru obținerea unor fazani de calitate superioară, îmbunătățirea generală a activității în anul 2007, s-au aplicat diferențiat diverse măsuri care să ducă la reducerea cheltuielilor și creșterea eficienței și productivității muncii în acest sector, astfel:

- redimensionarea producției de fazani funcție de capacitățile volierelor de stocaj;
- respectarea strictă a tehnologiei de producere a fazanilor și a normelor sanitare veterinare;
- utilizarea sortimentelor de hrană de cea mai bună calitate și administrată corespunzător vârstei.
- aplicarea unor tratamente sanitar veterinare, cerute de tehnologia de creștere, din noua generație de medicamente, mult mai performante, în vederea reducerii numărului de manipulări.
- combaterea epizootiilor prin respectarea tuturor măsurilor sanitar-veterinare și administrarea preventivă și curativă a medicației specifice.
- revizuirea schemelor de personal și adaptarea sarcinilor angajaților la programele actuale de producție.

7.1.3 Complexuri de vanatoare

Pentru conservarea fondului genetic valoros precum și pentru creșterea efectivelor unor specii valoroase de vanat, în vederea popularii cât și pentru comercializare, în conformitate cu prevederile legale, în România funcționează un număr 14 complexuri de vanatoare pentru următoarele specii de vanat: Cerb comun, Cerb lopatar, Muflon, Caprior și Mistret, din care un număr de 10 aparțin Regiei Naționale a Padurilor Romsilva.

EVIDENTA

crescătoriilor de vanat și a complexurilor de vanatoare
autorizate

Nr. crt.	Beneficiar	Specia	Amplasare	Suprafata
0	1	2	3	4
1	DS HARGHITA	Mistret, cerb, cerb lopatar, caprior	f.v. 6 Borsec - Harghita	302 ha
2	ARTEMIS NATURE ADVENTURE	mistret	f.v. Geamana - Brasov	500 ha
3	DS BRASOV	Mistret, cerb, cerb lopatar, caprior	f.v. 15 Codlea - Brasov	512 ha
4	DS ARGES	Mistret, cerb, cerb lopatar, caprior	f.v. 46 Mozacu - Arges	420 ha
5	AV WILD BOAR BUCURESTI	Mistret si cerb	12 Balc - Bihor	1400 ha
6	AVPS ZIMBRU BUCURESTI	Mistret, caprior, cerb lopatar	3 Pasarea - Ilfov	1100 ha
7	DS TIMIS	Cerb lopatar si muflon	16 Sarlota - Timis	1200 ha
8	DS BACAU	Mistret, cerb, cerb lopatar, caprior	40 Fantanele - Bacau	368 ha
9	DS SUCEAVA	mistret	33 Codrul Voievodesei	422 ha
10	DS BUCURESTI	Mistret, cerb, cerb lopatar, caprior	4 Cascioarele	502 ha
11	DS CONSTANTA	muflon	6 Negureni	300 ha
12	DS Iasi	mistret	Gheorghitoaia	338 ha
13	AVPS DACROM	mistret	39 Licurici	
14	DS Targoviste	mistret	33 Cornatelul	450 ha

7.2 SALMONICULTURĂ

7.2.1 Ape de munte

In conformitate cu prevederile Legii nr. 113/05.05.2005 emisa in completarea Legii 192 / 2001, republicata, Agentia Nationala pentru Pescuit si Acvacultura in calitate de reprezentant al autoritatii publice centrale care raspunde de pescuit si acvacultura "deleaga gestionarea durabila a resurselor acvatice vii" din apele de munte ale Romaniei - Regiei Nationale a Padurilor - Romsilva.

Apele de munte insumeaza aproximativ 16.600 Km, fiind situate in 28 judete, si cca 162 lacuri alpine in suprafata de 9.600 ha.

In cursul anului 2004 a fost implementat studiul de rebonitare si recartare a fondurilor de pescuit in apele de munte, fapt ce a clarificat necesarul de puiet pentru repopulari.

In baza acestui studiu, in 2007, intre R.N.P. - Romsilva si : Agentia Nationala de Pescuit si Acvacultura, Compania

Nationala de Administrare a Fondului Piscicol, respectiv Agentia Nationala Apele Romane, s-au incheiat protocoale privind *''delimitarea competentelor teritorial - geografice in vederea ocrotirii si gestionarii durabile a resurselor acvatice vii din bazinele piscicole naturale din Romania ''*.

Pentru repopularea acestor ape la nivelul capacitatii lor biogenice, in cursul anului 2006 pastravarile regiei au produs 3,5 mil. puieti pastrav indigen, care au fost populati in apele de munte.

7.2.2 Păstrăvării

Regia Nationala a Padurilor Romsilva gestioneaza prin 25 directii silvice un numar de 43 pastravarii, care au produs in anul 2007 772,9 to pastrav destinat consumului populatiei, cu o valoare de 9.329.397 lei.

In conditiile aderarii la UE, pentru pescuit si acvacultura in cursul anului 2007, au fost abordate urmatoarele probleme mai importante, care au constituit si principalele prioritati ale regiei :

- modernizarea amenajarilor piscicole (pastravarii) ;
- imbunatatirea tehnologiei de crestere a pastravului si scurtarea ciclului de productie exploatarea durabila a resurselor acvatice vii din apele de munte (cu cca. 5 luni) prin achizitionarea de pe piata interna a puietului de pastrav cu greutatea medie de 10 gr ;
- perfectionarea continua a resursei umane care deserveste procesul de productie ;
- monitorizarea calitatii surselor de apa;

8 CONTROLUL ȘI PAZA PĂDURILOR

8.1. Controlul și inspecția silvică

Inspecția și controlul silvic la nivelul autorității publice centrale care răspunde de silvicultură a fost asigurată în anul 2007 de funcționari publici din cadrul Direcției Generale de Control Silvic și Cinegetic.

În urma activităților desfășurate prin controalele proprii ale personalului silvic din cadrul Direcției Generale de Control Silvic și Cinegetic precum și a personalului silvic din cele 9 inspectorate teritoriale de regim silvic și

de vânătoare, totalul realizărilor, în anul 2007 se prezintă astfel:

Indicatori	Total	din care	
		ITRSV	DGCSC
a. număr de controale	2570	2178	392
b. număr contravenții constatate	8074	7759	315
c. valoarea amenzilor aplicate (mii lei)	7.078	6.119	959
d. material lemnos confiscat (mc)	42.792	31.024	11.768
e. valoarea materialului lemnos confiscat (mii lei)	36.638	26.689	9.939
f. număr infracțiuni constatate	669	662	7
g. valoarea prejudiciilor din infracțiuni (mii lei)	5.562	5.554	8
h. volumul materialului lemnos tăiat ilegal (mc)	51.934	51.734	200
i. pomi de Crăciun confiscați (bucăți)	4.844	4.844	0
j. număr reclamații verificate	1.276	1.209	67

Din analiza datelor prezentate, rezultă că activitatea de control coordonată de Direcția Generală de Control Silvic și Cinegetic din MADR s-a desfășurat preponderent în pădure și în mod special pentru depistarea tăierilor ilegale și sancționarea vinovaților.

La nivel teritorial, inspecția și controlul silvic au fost asigurate de funcționari publici din cadrul următoarelor inspectorate teritoriale de regim silvic și de vânătoare din subordinea ministerului:

Nr. Crt	Denumirea	Sediul	Județele arondate
1	ITRSV Brașov	Brașov	Brașov, Covasna, Harghita, Mureș, Sibiu
2	ITRSV București	București	Municipiul București, Călărași, Constanța, Giurgiu, Ialomița, Ilfov, Teleorman
3	ITRSV Cluj-Napoca	Cluj-Napoca	Alba, Bistrița-Năsăud, Cluj, Maramureș
4	ITRSV Focșani	Focșani	Brăila, Buzău, Galați, Tulcea, Vaslui, Vrancea
5	ITRSV Oradea	Oradea	Arad, Bihor, Satu Mare, Sălaj
6	ITRSV Ploiești	Ploiești	Argeș, Dâmbovița, Prahova
7	ITRSV Râmnicu Vâlcea	Râmnicu Vâlcea	Dolj, Gorj, Mehedinți, Olt, Vâlcea
8	ITRSV Suceava	Suceava	Bacău, Botoșani, Iași, Neamț, Suceava
9	ITRSV Timișoara	Timișoara	Caraș - Severin, Hunedoara, Timiș

Rezultatul acțiunilor coordonate la nivel național de către Direcția Generală de Control Silvic și Cinegetic se concretizează pe capitole astfel:

a) Administrarea pădurilor:

- Numărul controalelor de fond sau parțiale: 36.702 controale;
- Numărul contravențiilor aplicate pentru neasigurarea pazei pădurilor: 1.595 contravenții;
- Valoarea amenzilor pentru neasigurarea pazei pădurilor: 1.841.000 lei.

b) Sustrageri de arbori:

- Numărul actelor privind infracțiunile săvârșite pentru tăieri ilegale de arbori: 2.926 infracțiuni;
- Numărul contravențiilor pentru tăieri de arbori: 9.016 contravenții;
- Valoarea amenzilor pentru tăieri de arbori: 7.697.515 lei;
- Volumul total constatat ca tăiat ilegal: 175.743 mc
- Valoarea pagubelor rezultate prin tăieri ilegale: 20.351.551 lei;

c) Integritatea și permanența pădurilor:

- Numărul actelor privind infracțiunile săvârșite pentru ocuparea ilegală a suprafețelor forestiere: 76 infracțiuni;
- Numărul contravențiilor întocmite pentru ocuparea suprafețelor forestiere: 22 contravenții;
- Valoarea amenzilor pentru ocuparea ilegală a pădurilor: 66.120 lei;
- Valoarea pagubelor rezultate prin ocuparea suprafețelor forestiere: 480.982 lei;

d) Controlul circulației materialelor lemnoase.

- Numărul controalelor circulației materialului lemnos: 91.836 controale;
- Numărul contravențiilor constatate: 8.237 contravenții;
- Valoarea amenzilor aplicate: 5.560.675 lei;
- Material lemnos confiscat: 22.662 mc;
- Pomi de Crăciun confiscați: 22.343 buc;

e) Controlul instalațiilor, depozitelor, etc.

- Numărul controalelor efectuate la instalații, depozite materialul lemnos: 11.645 controale;
- Numărul contravențiilor constatate: 3.909 contravenții;
- Valoarea amenzilor aplicate: 3.388.685 lei;
- Material lemnos confiscat fizic și contravaloric: 34.837 mc;

f) Inspecții și controale finalizate prin rapoarte și note.

- Numărul controalelor în parchete de exploatare: 42.736 controale;
- Numărul contravențiilor constatate: 3.620 contravenții;
- Numărul inspecțiilor și controalelor urmare a sesizărilor, petițiilor, memoriilor etc.: 1.967 acțiuni;

g) Sancționarea disciplinară și administrativă.

- Sancțiuni aprobate: 654 sancțiuni din care 48 cu desfacerea contractului de muncă/retragerea autorizației de practică.

De asemenea, Direcția Generală de Control Silvic și Cinegetic a inițiat „Planul comun de acțiune privind prevenirea și combaterea tăierilor ilegale de arbori din păduri și a faptelor ilegale asociate din circulația, depozitarea, prelucrarea primară și comercializarea materialului lemnos”, iar în baza cadrului creat de acest program, a coordonat desfășurarea unor acțiuni comune împreună cu inspectoratele teritoriale de regim silvic și de vânătoare, direcțiile silvice, inspectoratele de poliție județene și unități din subordinea Comandamentului trupelor de jandarmi, acționând pentru combaterea fenomenului infracțional. S-a acționat, în principal, prin controlul circulației materialelor lemnoase și al legalității funcționării instalațiilor de debitat lemn rotund în cherestea.

În anul 2007, **activitatea de inspecție și control a inspectoratelor teritoriale de regim silvic și de vânătoare** s-a exprimat în următorii indicatori și domenii:

Controale:

- Număr de controale programate/ITRSV
- Număr de controale ca urmare a sesizărilor/ITRSV
- Volum arbori tăiați ilegal/ITRSV

CONTROALE EFECTUATE ȘI VOLUM ARBORI TĂIAȚI ILEGAL

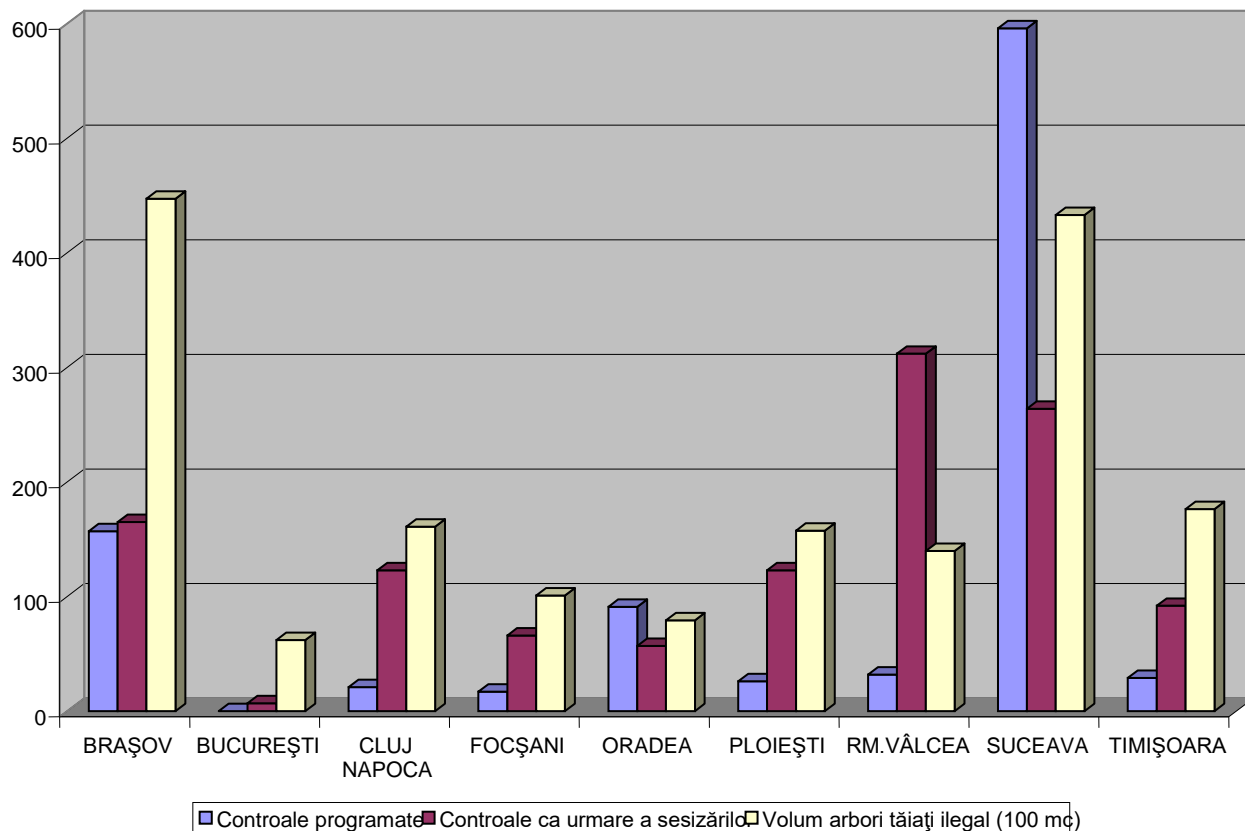

Controale de exploatare:

A. Sancțiuni

- Număr de controale/ITRSV
- Număr de contravenții constatate/ITRSV
- Valoare amenzi (mii lei)/ITRSV

CONTROALE EXPLOATARE

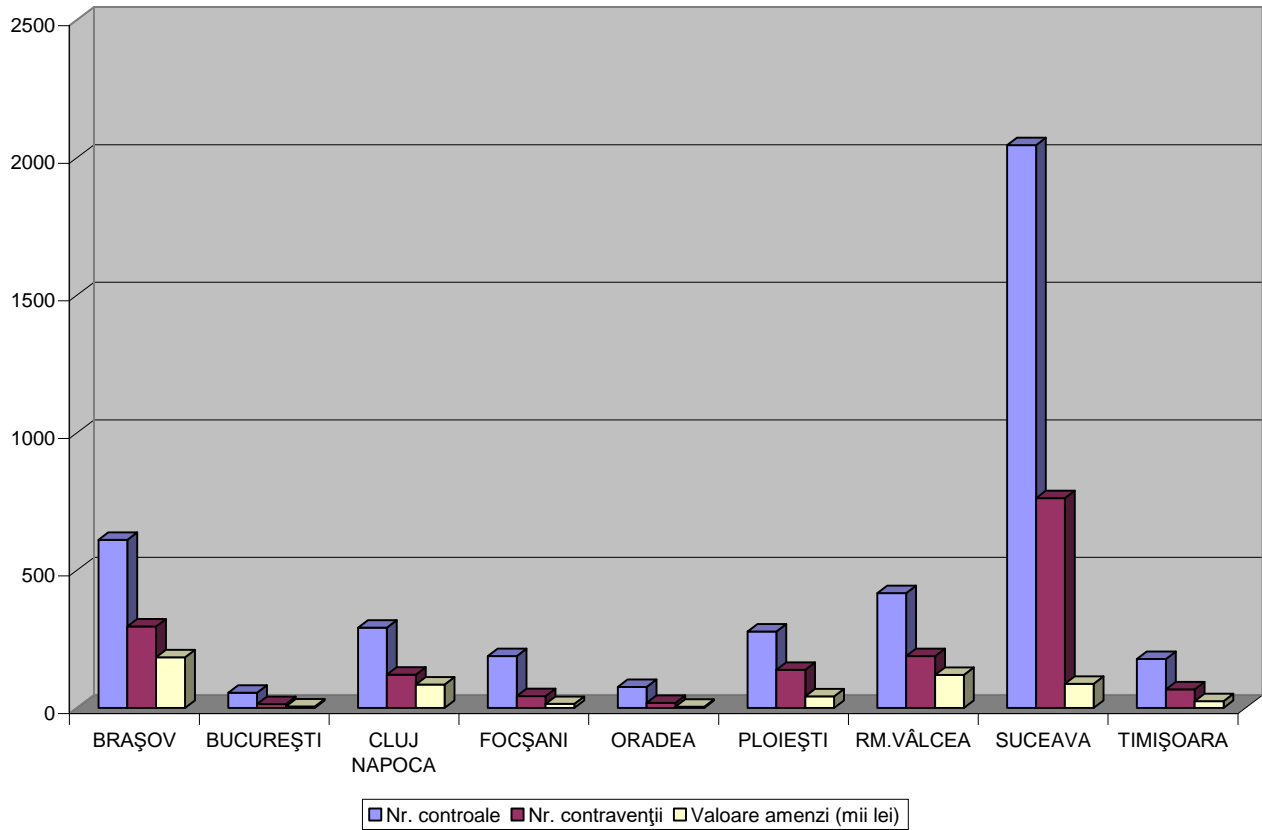

Controale circulație materiale lemnoase:

- Număr de controale/ITRSV
- Număr de contravenții constatate/ITRSV
- Volumul confiscat (mc)/ITRSV
- Pomi de Crăciun confiscați (buc)/ITRSV

CONTROLUL CIRCULAȚIEI MATERIALULUI LEMNOS

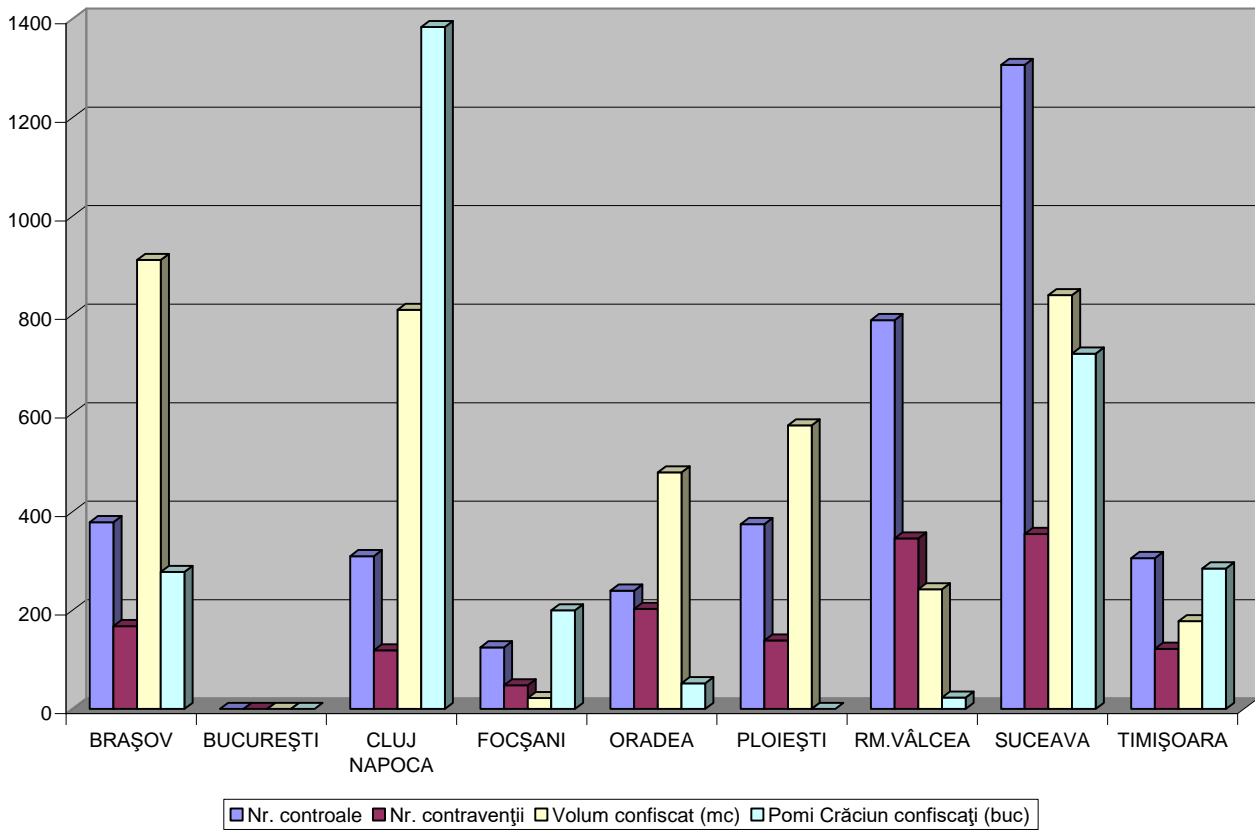

Controale la instalații de debitat și depozite de material lemnos:

- Număr de controale/ITRSV
- Număr de contravenții constatate/ITRSV
- Volumul confiscat (mc)/ITRSV
- Pomi de Crăciun confiscați (buc)/ITRSV

CONTROLUL INSTALAȚIILOR DE DEBITARE ȘI AL DEPOZITELOR

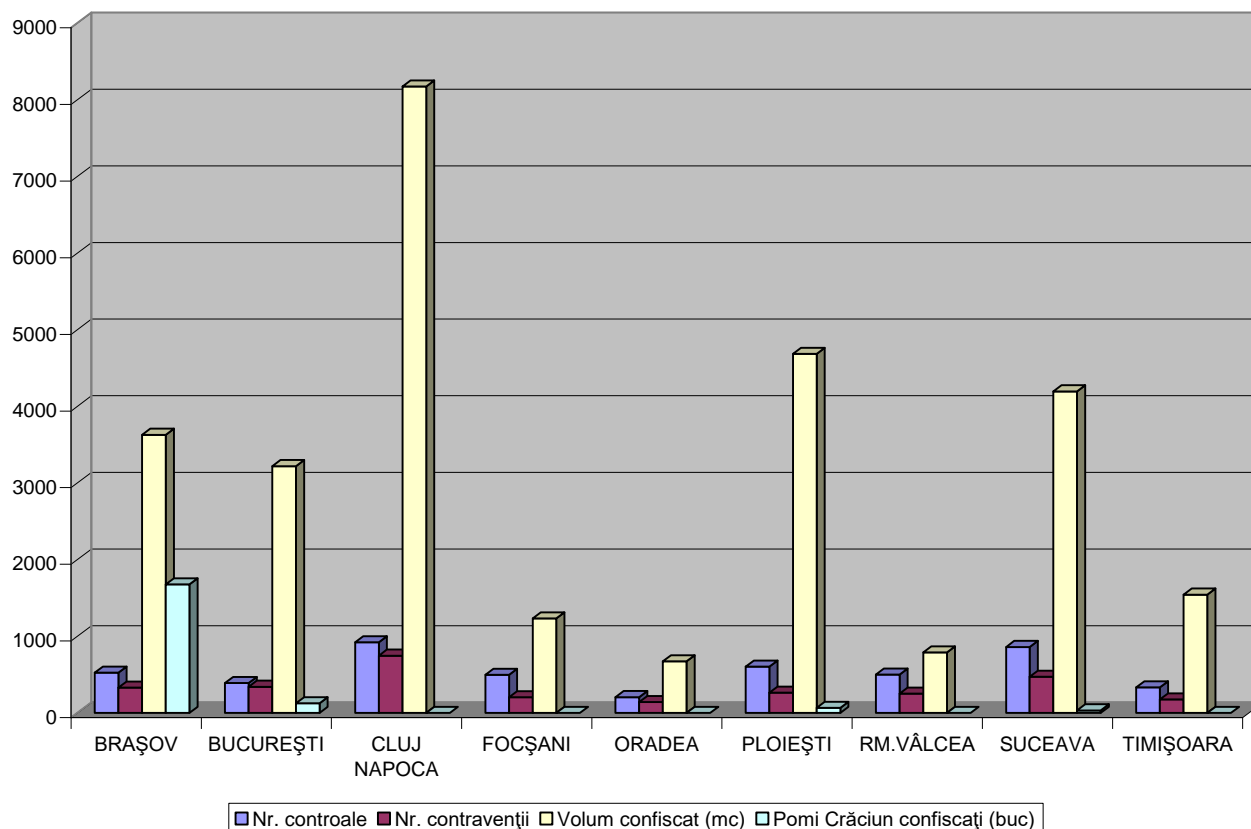

În pădurile proprietate publică a statului administrate de Regia Națională a Pădurilor - Romsilva s-au produs tăieri ilegale de arbori dispersate, care însumează un volum de 78.621 mc.

Volumul total de material lemnos sustras din pădurile de stat în anul 2007 este cu 22,1% mai mare decât volumul tăiat ilegal în anul 2006. Acest volum provine din: 17.878 mc din infracțiuni, 10.166 mc din contravenții, 1.362 mc pentru care s-a acordat riscul normal al serviciului, 3.218 mc lemn tăiat și abandonat și 45.997 mc material lemnos depistat cu ocazia inspecțiilor de fond în cantoane și nejustificat de personalul silvic prin acte de contravenție sau infracțiune.

Valoarea pagubelor din tăieri ilegale de arbori însumează 10.404.477 lei, din care: 3.242.587 lei din infracțiuni, 1.158.731 lei din contravenții, 148.755 lei acordat risc normal al serviciului, și 5.854.403 lei sumă imputată personalului silvic.

Pagubele din pășunat ilegal au însumat 213.076 lei, din care: 58.035 lei din infracțiuni, 118.776 lei din contravenții și 36.265 lei sumă imputată personalului silvic.

În pădurile private aparținând persoanelor juridice și fizice, administrate prin ocoalele silvice sau/și în cele care au asigurate servicii silvice efectuate de către ocoalele silvice, s-a identificat un volum tăiat ilegal însumând 7.247 mc. Acest volum provine din: 4.502 mc din infraționi, 18 mc din contravenții și 2.572 mc material lemnos depistat cu ocazia inspecțiilor de fond în cantoane și nejustificat de personalul silvic prin acte de contravenție sau infrațione și 155 mc material lemnos tăiat și abandonat.

În pădurile private fără administrație sau servicii silvice s-a identificat un volum tăiat ilegal de 41.316 mc. Acest volum provine din: 32.881 mc din infraționi, 209 mc din contravenții și 8205 mc material lemnos depistat cu ocazia inspecțiilor de fond în cantoane și nejustificat de proprietari prin acte de contravenție sau infrațione și 21 mc material lemnos tăiat și abandonat.

8.2. Paza pădurilor

Activitatea efectivă de pază a pădurilor, la nivel de canton silvic, s-a controlat prin inspecții de fond și parțiale. Astfel, în anul 2007, în pădurile proprietate publică a statului s-au efectuat 17.352 inspecții de fond și 2.476 inspecții parțiale, cu ocazia cărora s-a imputat suma totală de 5.024.209 lei.

În fondul forestier de stat, valoarea totală a pagubelor produse prin tăieri ilegale de arbori și pășunat abuziv este de 7.664.210 lei revenind, în medie, o pagubă la hectar de 2,12 lei/ha lei (valoarea minimă -0,22 lei la Direcția Silvică Sibiu și maximă - 17,06 lei la Direcția Silvică Slobozia).

În ceea ce privește fondul forestier proprietate publică a unităților administrativ-teritoriale și privată a persoanelor juridice, paza unei suprafețe de peste 1 milion ha a fost asigurată prin cele 111 ocoale silvice proprii.

În cursul anului 2007, a continuat acțiunea de preluare în pază și asigurarea pazei pădurilor aparținând persoanelor fizice, în baza prevederilor OUG nr. 139/2005, astfel încât, până la finele anului, s-au încheiat 104.287 contracte, pentru o suprafață de 1.011.944 ha, din care prin 100.044 contracte, pentru o suprafață de 321.652 ha, cu persoane fizice și prin 4.243 contracte, pentru o suprafață de 690.292 ha, cu persoane juridice.

Întrucât suprafețele preluate în pază de la persoanele fizice sunt relativ mici, acestea au fost incluse, în general, în cantoanele existente, iar tăierile ilegale nu s-au evidențiat separat.

Acțiunea de contractare pentru servicii silvice și administrarea pădurilor se derulează în continuare.

8.3. Activitatea de prevenire și stingere a incendiilor

La nivelul structurilor de administrare silvice, s-a efectuat, cu inspectoratele pentru situații de urgență județene și al municipiului București, revizuirea și actualizarea planurilor de autoapărare împotriva incendiilor, a planurilor de alarmare și mobilizare a forțelor de intervenție și a mijloacelor necesare în caz de incendii. În vederea limitării extinderii incendiilor în fondul forestier și în terenurile limitrofe fondului forestier, s-au executat linii izolatoare pe 2192,4 hectare.

În anul 2007, s-au înregistrat 478 de incendii și începuturi de incendii (Direcțiile Silvice: Drobeta Tr. Severin - 54 incendii, Craiova - 47 incendii, Alba Iulia - 36 incendii, Târgoviște - 27 incendii, Târgu Jiu - 26 incendii, Reșița - 23 incendii, Slatina - 22 incendii, Râmnicu Vâlcea - 20 incendii, Bacău - 18 incendii, etc.), care au afectat o suprafață de 2528,7 ha, din care cu arborete tinere 297,8 ha, producând o pagubă de 254.689 lei.

În anul 2007 s-au înregistrat 51 incendii în pădurile proprietate privată a persoanelor fizice și juridice sau proprietate publică a unităților administrativ-teritoriale.

8.4. CONTROLUL ACTIVITĂȚII CINEGETICE

8.4.1. Direcții principale de acțiune

Controlul activității cinegetice s-a realizat cu personal cu atribuții de control cinegetic, consilieri ai Direcției de Inspecții și Control Cinegetic din cadrul Direcției Generale de Control Silvic și Cinegetic și inspectori din cadrul Inspectoratelor Teritoriale de Regim Silvic și de Vânătoare.

Direcțiile principale de acțiune au fost:

- Controale de fond efectuate la gestionarii fondurilor de vânatoare privind:

Îndeplinirea condițiilor de licențiere: constituire, personal angajat, dotări.

Respectarea prevederilor contractuale: organizarea și practicarea vânătorii, evaluarea vânatului, hrana complementară a vânatului, starea de sănătate a vânatului, tarife de gestionare.

- Prevenirea și combaterea braconajului cinegetic: personal angajat, școlarizare, instruire efectuate, dotări specifice (armament specific de pază, echipament specific, mașini de teren și alte mijloace de transport, planurile de pază și protocoale de colaborare încheiate cu instituții abilitate ale statului în domeniul pazei și ordinii publice.

- Reclamații și sesizări privind nerespectarea legislației cinegetice: nereguli privind activitatea gestionarilor fondurilor de vânatoare, organizarea și practicarea vânătorii și a asigurării condițiilor de viață ale speciilor de fauna cinegetică, activitatea în domeniul cinegetic a persoanelor juridice și fizice, precum și reclamații și sesizări privind ținerea în captivitate a animalelor sălbatice de interes vânătorec.

8.4.2. Deficiențe identificate în activitatea gestionarilor fondurilor de vânatoare

Principalele deficiențe identificate prin controalele efectuate au fost:

Privind organizarea și practicarea vânătorii:

- Nu se respectă regimul autorizațiilor de vânatoare la eliberare, la utilizarea și la gestionarea acestora.

- Nu se respectă metodele de vânatoare.

- Nu se respectă principiile selecției vânatului.

Privind evaluarea vânatului:

- Nu se întocmesc (completează) documentele primare necesare fundamentării mărimii efectivelor de vânat (condicile de serviciu și fișele de observație).

- Nu se respectă metodologia de evaluare a efectivelor de vânat

Privind hrănirea complementară a vânatului pe timp de iarnă:

- Nu se justifică cantitățile de hrană prin înregistrarea documentelor de proveniență în contabilitate.

- Nu se realizează cantitățile minime de hrană complementară prevăzute în contractele de gestionare.

- Nu există corelație între inventarul de construcții și instalații vânătoarești din fișa fondului și contabilitate cu situația existentă pe teren.

Privind evidențele activității de vânătoare:

- Nu se completează la zi fișa fondului de vânătoare.
- Nu se achită cotele parte din tarifele de gestionare ce se cuvin celorlalți deținători de terenuri pe care s-au constituit fondurile de vânătoare.
- Nu se completează la zi condicile de serviciu ale personalului de teren.

Privind îndeplinirea condițiilor de licențiere:

- Nu există angajat personal cu atribuții exclusive de pază și de ocrotire a faunei cinegetice de pe fondurile de vânătoare.
- Nu există în dotarea paznicilor de vânătoare arme de paza.

Privind prevenirea și combaterea braconajului cinegetic:

- Nu sunt întocmite planuri de prevenire și combaterea a braconajului.
- Personalul angajat al gestionarilor nu este dotat corespunzător pentru asemenea acțiuni.
- Nu se semnalează și nu se aplică amenzi contravenționale, de către gestionari, pentru faptele culpabile ce se constată pe fondurile de vânătoare.

Aceste deficiențe au fost cauzate, în principal, de necunoașterea reglementărilor legale în vigoare, slaba pregătire tehnică a personalului de specialitate, dotările insuficiente și instabilitatea personalului cu atribuții de pază și ocrotire a vânatului pe post. Pentru toate aceste deficiențe constatate s-au acordat termene de remediere, s-au sancționat contravențional și administrativ persoanele responsabile și au fost întocmite sesizări penale pentru faptele ce constituie infracțiuni în domeniul cinegetic.

8.4.3. Rezultate obținute

Rezultatele activității cinegetice, pe domenii de acțiune, se prezintă sintetic astfel:

Indicatori	Total	din care:	
		I.T.R.S.V.	D.I.C.C.
Număr de controale de fond efectuate	1255	909	346
Număr de acțiuni de prevenire și combatere a braconajului cinegetic	774	592	182
Număr de cazuri de braconaj descoperite de inspecții, gestionari și polițiști	87	82	5

Număr de controale privind îndeplinirea criteriilor de licențiere	149	55	94
Număr de controale privind îndeplinirea obligațiilor contractuale	697	461	236
Număr de controale privind respectarea reglementărilor de organizare și practicare a vânătorii	270	154	116
Număr de controale privind acțiunile de evaluare a efectivelor de faună cinegetică	681	467	214
Număr de controale privind acțiunile de evaluare a trofeelor de vânat	706	592	114
Număr de sancțiuni contravenționale aplicate	104	93	11
Sesizări și reclamații	430	341	89
Contracte de gestionare reziliate	27	5	22

Controale efectuate

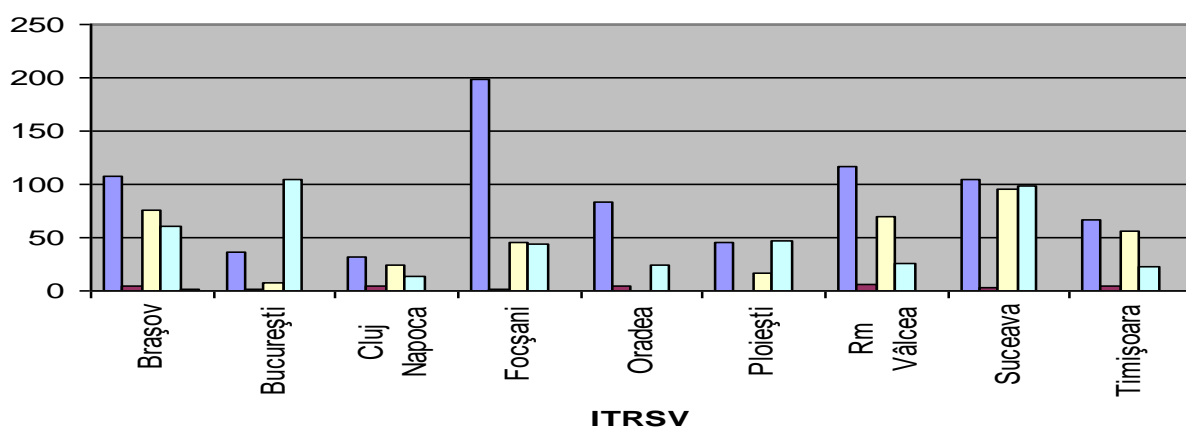

■ numar de controale de fond

■ numar de controale privind condițiile de licențiere

■ număr de controale privind asigurarea hranei complementare

■ numar de controale privind acțiunile de evaluare a efectivelor de faună cinegetică

■ număr de controale privind respectarea reglementărilor de organizare și practicare a vânătorii

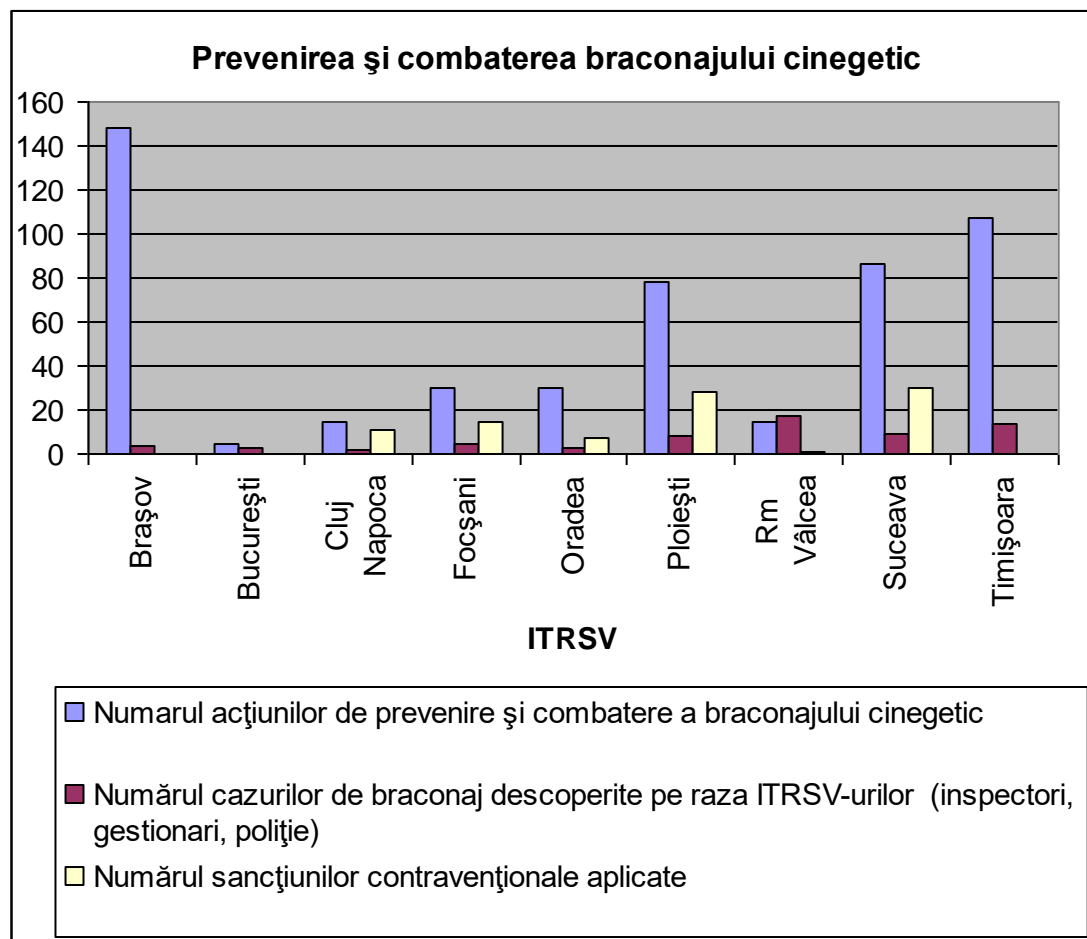

9. PROGRAME, PROIECTE, REPREZENTARE INTERNAȚIONALĂ

9.1. PROGRAME

În cadrul **Programului de dezvoltare forestieră**, care are ca obiectiv menținerea și îmbunătățirea gospodăririi durabile a pădurilor de stat și private, pentru mărirea contribuției acestora la economia națională și rurală s-au derulat următoarele activități principale:

- ◆ A fost semnat contractul cu compania de consultanță în domeniul managementului sistemelor IT privind realizarea și implementarea sistemului informatic de monitorizare și management în silvicultură, iar această companie a înaintat specificațiile tehnice pentru software și hardware ce sunt necesare pentru sistem;

- ◆ S-a continuat sprijinirea ITRSV-urilor prin furnizarea de tehnică de calcul și instrumente de teren;

♦S-a semnat si derulat in cea mai mare parte contractul privind sprijinirea infiintarii asociatiilor locale de proprietari de paduri fiind finalizata metodologia de infiintare a asociatiilor si ghidul pentru demararea activitatii acestora;

♦S-a semnat si derulat contractul privind intocmirea strategiei de dezvoltare a RNP-ROMSILVA;

♦S-a desfasurat licitatia privind reabilitarea a 17 drumuri forestiere cuplate intr-un numar de 7 loturi contractate atat de companii romanesti cat si de companii din strainatate; Unele dintre aceste contracte au inceput a fi derulate in perioada de finala a anului;

♦A fost depus si analizat raportul de fundamentare a campaniei de constientizare realizandu-se acordurile finale asupra mesajului campaniei si asupra poplatiei tinta si vectorilor de transmitere a informatiei.

În anul 2007 s-au cheltuit pentru Proiectul de dezvoltare forestieră 1,9 milioane \$ SUA.

9.2 PROIECTE

1.Proiectul GEF „Managementul Conservării Biodiversității” (Parcul Național Retezat, Parcul Național Piatra Craiului, Parcul Natural Vânători Neamț). Derulare iunie 1999 – decembrie 2006. Valoare : 8,8 milioane USD.

Anul 2006 a reprezentat anul final de implementare a proiectului care a constat in finalizarea tuturor actiunilor initiate. O activitate specifica acestui ultim an a fost intocmirea raportului privind propunerile de reglementari suplimentare asupra gospodaririi padurilor incluse in ariile naturale protejate.

9.3 REPREZENTARE INTERNAȚIONALĂ

♦ Anul 2007 a fost primul an al României ca membru cu drepturi depline, al Uniunii Europene și a a fost marcat de continuarea activității pentru realizarea angajamentelor privind adoptarea acquis-ului comunitar, dintre care, cele mai relevante sunt cele privind utilizarea și comercializarea materialul forestier de reproducere, dezvoltarea rurală - Planul național strategic privind dezvoltarea rurală și Programul național de dezvoltare

rurală, conservarea naturii, protecția pădurilor - noul sistem de monitorizare a pădurilor.

♦ Sectorul forestier nu a înregistrat întârzieri sau restanțe în această privință.

♦ Prin dobândirea statutului de membru al Uniunii Europene pentru România, reprezentanții sectorului forestier au participat în calitate de membri la reuniunile Comitetului permanent pentru silvicultură al Comisiei Europene și ale Grupului de lucru pentru silvicultură, la nivelul Consiliului Uniunii Europene.

♦ În acest context s-a răspuns la acțiunile de urmărire a problematicilor dezbătute la aceste niveluri, cum ar fi fundamentarea Planului de acțiune forestier al UE.

♦ Pe plan mondial, s-a asigurat participarea la acțiunile legate de Planul de acțiune privind aplicarea reglementărilor forestiere, guvernarea și comerțul FLEGT (Forest Law Enforcement, Governance and Trade).

♦ De asemenea, s-a asigurat participarea la reuniunile pregătirii Forumului Națiunilor Unite pentru Păduri (UNFF), sesiunea a 7-a

♦ Participare la întâlnirea la nivel de experți, în grupul Convenției Carpatice -componenta păduri.

10. CONCLUZII

1. Suprafața fondului forestier național s-a majorat ca urmare a împăduririi unor terenuri agricole, inapte pentru agricultura, a corecțiilor operate cu ocazia reamenajării unor ocoale silvice (ridicări în plan, schimbarea bazei cartografice, corecții de limite în urma confruntării planurilor de bază cu oficiile de cadastru în aplicarea legilor retrocedării etc.), includerii în fondul forestier național a unor pasuni împadurite potrivit prevederilor OUG 139/2005, includerii în fondul forestier național a unor terenuri cu destinație agricolă, scoaterea și intrarea unor terenuri în fondul forestier cu aprobări legale.

2. Prin intrarea în vigoare a Ordonanței de Urgență a Guvernului nr. 139/2005 privind administrarea pădurilor din România s-a creat obligativitatea administrării tuturor pădurilor, indiferent de forma de proprietate. La data de 31.12.2007, în afara fondului forestier administrat de RNP

Romsilva, pentru o suprafața de 1.760.836 ha erau încheiate contracte de paza și de administrare.

3. S-a elaborat un proiect de Cod Silvic modern în care s-au pus bazele definirii pădurilor în conformitate cu reglementările europene, menținerii integrității acestora, inclusiv reducerea tăierilor ilegale din păduri, păstrării și dezvoltării biodiversității, împăduririi în terenuri degradate și de realizare a perdelelor forestiere de protecție, etc.

4. Volumul maxim recoltat în anul 2007 reprezintă 84,77% din volumul aprobat. În pădurile proprietate publică a statului administrate de Regia Națională a Pădurilor s-a realizat un procent de recoltare de 100%. În celelalte păduri proprietate publică și privată s-au înregistrat recoltări reduse comparativ cu aprobările (67,9%).

5. În activitatea de control, coordonată de Departamentul Pădurilor din MADR, s-a pus accentul pe efectuarea controalelor de fond; și a fost orientată în special pentru depistarea tăierilor ilegale și sancționarea vinovaților. Au fost încheiate 1363 procese verbale de constatare a infracțiunilor silvice, cu o valoare a prejudiciului de 1.437.000 lei și un volum al materialului lemnos tăiat ilegal de 117.739 mc.

6. Sinteza acțiunilor de control se prezintă astfel:

- a) număr contravenții constatate: 8.074;
- b) valoarea amenzilor aplicate: 7.078. mii lei;
- c) material lemnos confiscat: 31.515 mc;
- d) valoarea materialului lemnos confiscat: 36.638 mii lei;
- e) număr infracțiuni constatate: 669;
- f) valoarea prejudiciilor din infracțiuni: 5.562 mii lei;
- g) pomi de Crăciun confiscați: 4.844 buc;
- h) s-au verificat un număr de 1.276 de reclamații.

7. România a fost implicată în toate procesele europene și paneuropene de armonizare a legislației naționale cu cea europeană.

8. Au continuat lucrările de împădurire a terenurilor degradate aparținând persoanelor fizice și unităților administrativ - teritoriale. În anul 2007 s-a împădurit o suprafața de 2286 ha, din care 1201 ha preluate de RNP Romsilva de la Agenția Domeniilor Statului, iar 1085 ha, aparținând persoanelor fizice și unităților administrativ - teritoriale, prin inspectoratele teritoriale de regim silvic și de vânătoare.

AUTORI

ISTVAN TOKE - SECRETAR DE STAT

CIPRIAN PAHONȚU - DIRECTOR GENERAL - DIRECȚIA
GENERALĂ DE DEZVOLTARE FORESTIERĂ ȘI
CONSOLIDAREA PROPRIETĂȚII

MIHAI GĂȘPĂREL - DIRECTOR GENERAL - DIRECȚIA
GENERALĂ DE CONTROL SILVIC ȘI CINEGETIC

GHEORGHE GHEORGHITĂ - DIRECTOR - DIRECȚIA
MANAGEMENT FOND FORESTIER

DĂNUȚ IACOB - DIRECTOR - DIRECȚIA MANAGEMENT
FOND FORESTIER

DAN ACHIM - DIRECTOR - DIRECȚIA DEZVOLTARE
FORESTIERA SI CONSOLIDARE PADURI PRIVATE

DANIEL DICU - DIRECTOR - DIRECȚIA DE MANAGEMENT
CINEGETIC

DAN IOAN ALDEA - MANAGER-DIRECTOR GENERAL -
REGIA NAȚIONALĂ A PĂDURILOR - ROMSILVA

TEHNOREDACTARE: - GHEORGHE GHEORGHITĂ